



PLAN DE CONTINGENCIA FRENTE A LA COVID-19

CENTRO	COLEGIO LA VAGUADA
Población	CARTAGENA
Fecha	31/07/2020



INDICE

0. CONTROL DE REVISIONES Y ACTUALIZACIONES	4
1. INTRODUCCIÓN	4
2. OBJETIVOS.....	4
3. AMBITO DE APLICACIÓN	5
4. INFORMACIÓN Y FORMACIÓN DEL PERSONAL DE LOS CENTROS EDUCATIVOS.....	5
5. RECURSOS NECESARIOS PARA LA IMPLANTACIÓN DEL PLAN.....	6
6. PLAN DE CONTINGENCIA DEL IES	8
6.1. CENTRO EDUCATIVO	8
6.2. RESPONSABLE REDACCIÓN Y APLICACIÓN DEL PLAN.....	8
6.3. IDENTIFICACIÓN DE LOS POSIBLES ESCENARIOS DE RIESGO	8
7. ACCESO A LAS INSTALACIONES Y RECORRIDOS INTERNOS.....	10
8. PROTOCOLO DE ACCESO, TRÁNSITO Y ABANDONO DEL CENTRO.....	11
9. INSTRUCCIONES Y AFOROS EN ESPACIOS COMUNES Y ASEOS.	15
10. AFOROS MÁXIMOS EN AULAS	21
11. INSTRUCCIONES GENERALES A USUARIOS.	25
12. REFUERZO DE LAS CONDICIONES DE HIGIENE Y SALUD TANTO DE LOS TRABAJADORES COMO DEL ALUMNADO.	25
13. GESTIÓN DE ENTREGA DE EPI NECESARIOS E INFORMACIÓN SOBRE SU USO Y MANTENIMIENTO ADECUADO.	29
14. NORMAS GENERALES DE PREVENCIÓN E HIGIENE PARA EL ALUMNADO Y PERSONAL DE LOS CENTROS EDUCATIVOS	32
15. GESTIÓN DE CASOS.....	35
16. INSTRUCCIONES A TRABAJADORES	37
17. INSTRUCCIONES DE LIMPIEZA. PROCEDIMIENTO DE CONTROL Y REGISTRO.	46
18. ACTUACIONES EN EL APRENDIZAJE Y LA ENSEÑANZA EN CONDICIONES DE SEMIPRESENCIALIDAD O NO PRESENCIALIDAD	54
19. CANALES DE COMUNICACIÓN ENTRE EQUIPOS DIRECTIVOS Y TRABAJADORES Y ENTRE EL CENTRO EDUCATIVO Y ALUMNADO, PADRES, TUTORES Y DEMAS COMUNIDAD EDUCATIVA	60

ANEXO I: INSTRUCCIONES PARA ALUMNOS

ANEXO II: INSTRUCCIONES PARA PADRES, MADRES Y TUTORES





0. CONTROL DE REVISIONES Y ACTUALIZACIONES

Nº Revisión	Fechas	Modificaciones respecto a la versión anterior
1	11 septiembre	Cambio a enseñanza no presencial
2	9 octubre	

1. INTRODUCCIÓN

El presente Plan de Contingencia ha sido elaborado por el equipo directivo del Colegio La Vaguada en base al modelo realizado conjuntamente entre las Consejerías de Salud y de Educación y Cultura.

Este documento incluye recomendaciones y directrices en relación a las medidas de prevención e higiene frente a la Covid-19 para las actividades e instalaciones del Colegio La Vaguada durante el curso 2020-21, las cuales podrán ser actualizadas cuando los cambios de la situación epidemiológica así lo requiera.

Estas actualizaciones se irán recogiendo en las diferentes versiones del Plan y serán registradas en el apartado de “control de revisiones y actualizaciones”.

2. OBJETIVOS

- a) Crear un entorno saludable y seguro en el Colegio La Vaguada, a través de medidas de prevención, higiene y promoción de la salud adaptadas a nuestras particularidades.





- b) Instaurar medidas organizativas eficaces que impidan la aglomeración de personas y propicien el correcto cumplimiento de las medidas de distanciamiento social.
- c) Asegurar que la actividad educativa pueda desarrollarse con la mayor normalidad posible.
- d) Posibilitar la detección precoz de casos y gestión adecuada de los mismos.

3. AMBITO DE APLICACIÓN

Las medidas de prevención, higiene promoción de la salud y protocolos de detección precoz de casos establecidos en este documento serán de aplicación en todas las actividades e instalaciones del Colegio La Vaguada.

4. INFORMACIÓN Y FORMACIÓN DEL PERSONAL DE LOS CENTROS EDUCATIVOS

Es requisito obligatorio para la incorporación a la actividad presencial de todos los trabajadores del Colegio La Vaguada, haber realizado previamente el curso de autoformación denominado “Prevención de riesgos frente a la COVID-19” en la plataforma teleformacion.murciaeduca.es, al cual se accede a través del perfil de invitado y con la contraseña “aula”.

La información y la formación son fundamentales para poder implantar las medidas organizativas, de higiene y técnicas entre el personal trabajador en una circunstancia tan particular como la actual, por lo que se hace imprescindible que todo el personal adscrito al centro educativo conozca el Plan de Contingencia y cuente con la información específica y actualizada sobre las medidas concretas que se implanten.

Para ello se difundirá el presente plan entre todos los trabajadores del centro por los canales establecidos en el apartado 20, quedando una copia en secretaría para su consulta y estableciéndose un buzón telemático del centro para dudas y sugerencias.



Buzón COVID 19: dudas.covid19@colegiolavaguada.com





La persona responsable de trasladar la información en Colegio La Vaguada es:

Coordinador de prevención: José Luis García Navarro

5. RECURSOS NECESARIOS PARA LA IMPLANTACIÓN DEL PLAN

Cada centro educativo creará un equipo COVID-19 integrado, al menos, por la dirección del centro, el coordinador de prevención de riesgos laborales y el coordinador de educación para la salud, para garantizar el cumplimiento de los principios básicos y que toda la comunidad educativa está informada de su implementación.

Definición de personas que están implicados en el cumplimiento del plan y cuáles son las responsabilidades concretas de esas personas dentro del plan.

Coordinación de actuaciones (Equipo COVID-19):

Directora del Plan:	María Gutiérrez-Meca Maestre
Jefa de Estudios:	M ^a Carmen Vélez Vilar
Coordinador de prevención:	José Luis García Navarro
Coordinador de educación para la salud:	Luis Marcos Silvestre
Profesores	Antonio Macián Lasén Ascensión Gallego Arjona Rafael Zamora Ibáñez

Asistencia técnica al desarrollo, implantación y seguimiento:



SPM Prevención





Difusión de contenidos del plan:

Coordinador de prevención:	José Luis García Navarro
-----------------------------------	--------------------------

Con el objeto de asegurar que la información sobre los protocolos de actuación y las medidas de prevención, higiene y promoción de la salud implantada en el colegio La Vaguada sean conocidos y comprendidos por toda la comunidad educativa, se definen las siguientes acciones:

- Se enviará la información a todas las familias, manteniendo un canal disponible para la solución de dudas que puedan surgir. Esta información queda recogida en el Anexo I Instrucciones a alumnos y en el Anexo II Instrucciones para padres o tutores.
- Se potenciará el uso de infografías, carteles y señalización que fomenten el cumplimiento y comprensión de las medidas de prevención e higiene. Se cuidará que esta información se mantenga actualizada si cambian las indicaciones de las autoridades sanitarias.
- Todo el personal docente y no docente adscrito al centro, así como las empresas de servicios y los ayuntamientos, en su caso, conocerán el contenido de este Plan de Contingencia y serán informados sobre la implantación de las medidas que les sean de aplicación.

Seguimiento y control de la implantación del plan de contingencia

- Mediante las herramientas contenidas en este documento, los componentes del equipo COVID 19 realizarán las actuaciones pertinentes para la comprobación de las medidas y protocolos definidos y su efectividad. Establecerán reuniones con este objeto, al menos una vez por semana en función de las necesidades que vayan surgiendo.

Revisión del plan de contingencia

- En cualquier momento, tras el análisis de las medidas adoptadas, proponiendo nuevas medidas a aquellas que resultaron ineficaces.
- Cuando se incorporen nuevas actividades o lo indique la Autoridad Sanitaria.





6. PLAN DE CONTINGENCIA DEL COLEGIO LA VAGUADA

6.1. CENTRO EDUCATIVO

Centro educativo:	COLEGIO LA VAGUADA		
Código del centro:	30012926		
Dirección:	Av. La Española	Nº	48 Bis
Código postal:	30394	Teléfono:	968126542
Localidad:	Canteras (Cartagena)		
Correo electrónico:	30012926@murciaeduca.es		

6.2. RESPONSABLE REDACCIÓN Y APLICACIÓN DEL PLAN

Apellidos y nombre:	María Gutiérrez-Meca Maestre		
Correo electrónico:	maria.gutierrez-meca@murciaeduca.es		
Fecha de elaboración del plan:	13/07/2020		

La dirección del centro podrá designar personas responsables para tareas concretas de implementación del Plan.

6.3. IDENTIFICACIÓN DE LOS POSIBLES ESCENARIOS DE RIESGO

En general, tal y como establece el Ministerio de Sanidad en el [Procedimiento de actuación para los servicios de prevención de riesgos laborales frente a la exposición a la COVID-19](#), en función de la naturaleza de las actividades docentes en los centros educativos, así como de la incidencia y prevalencia de COVID-19 descrita hasta al momento en la población infantil, el riesgo del personal docente debe ser considerado similar al riesgo comunitario y clasificarse, por lo tanto, como nivel de riesgo 1 (NR1).





Solo en los momentos de atención a un posible caso positivo (actuación de atención de una persona que comienza a desarrollar síntomas compatibles con COVID-19 dentro del centro educativo), puede ser considerado nivel de riesgo 2 (NR2), en cuyo caso está indicado el uso de mascarilla quirúrgica para la persona que empieza a presentar síntomas y mascarilla FFP2 para la persona que lo atienda.

Escenario 3 Nivel de riesgo 3	Escenario 2 Nivel de riesgo 2	Escenario 1 Nivel de riesgo 1
EXPOSICIÓN DE RIESGO	EXPOSICIÓN DE BAJO RIESGO	BAJA PROBABILIDAD DE EXPOSICIÓN
	Personal empleado en tareas administrativas y atención al público Personal del equipo directivo Personal docente	Personal empleado en tareas administrativas y atención al público Personal del equipo directivo Personal docente Personal no docente de atención directa a alumnos Personal de limpieza (Propio o de empresa externa) Personal de mantenimiento (Propio o de empresa externa) Personal de otras empresas externas
REQUERIMIENTOS	REQUERIMIENTOS	REQUERIMIENTOS
	Será necesario la aplicación de medidas higiénicas específicas de protección individual. <ul style="list-style-type: none">• Mascarillas tipo FFP2• Guantes de nitrilo o similar	No es necesario el uso de protección individual, aunque en el momento actual se ha prescrito la utilización de mascarillas en espacios públicos cerrados siempre que no se pueda garantizar la distancia de seguridad (Real Decreto-ley 21/2020, de 9 de junio)





7. ACCESO A LAS INSTALACIONES Y RECORRIDOS INTERNOS

El centro educativo ha instaurado medidas organizativas que impidan las aglomeraciones de personas y propicien el correcto cumplimiento de las medidas de distancia interpersonal de seguridad durante el acceso, tránsito interior y abandono del centro educativo.

X Tanto el recinto como el edificio disponen de varias entradas.

➔ Organizar el acceso de forma diferenciada, estableciendo un acceso para la entrada y otro para la salida del edificio o recinto.

X ➔

- Establecer recorridos de flujo de circulación de personas en pasillos y zonas comunes.
- Señalizar los recorridos de acceso a las aulas, salida al patio y entrada y salida del edificio.
- Colocar marcas de separación de distancia mínima en pasillos y zonas comunes.
- La circulación de personas será ordenada y distanciada. Evitar el tránsito individual por pasillos.





X

Es posible que se reciban visitas externas al centro.

➔ Instalar en la entrada una zona de desinfección con:

- Gel hidroalcohólico.
- Pañuelos de papel.
- Papelera de pedal o recipiente similar.

X

Es obligatorio el uso de la mascarilla en el centro docente.

➔ Colocar carteles informativos indicando la obligatoriedad del uso de mascarilla en las distintas estancias del edificio.

El real Decreto 21/2020, de 9 de junio, establece en su artículo 6 la obligatoriedad de llevar mascarilla en lugares públicos cerrados.

Asimismo, el documento de la Comisión Mixta de Salud y Educación establece que en los centros educativos la mascarilla será obligatoria a partir de los 6 años y recomendable de 3 a 5 años

8. PROTOCOLO DE ACCESO, TRÁNSITO Y ABANDONO DEL CENTRO

1. Acceso y usos de espacios comunes:

a. Acceso a las instalaciones y recorridos internos.

Los accesos al centro se realizarán de forma ordenada respetando en la medida de lo posible la distancia de 1,5 m y siendo obligatorio, ante posibles situaciones en las que no pueda mantenerse la distancia de seguridad, el uso de mascarilla durante la entrada. Se colocarán carteles informativos en los lugares de acceso al centro informando de la obligatoriedad del uso de mascarillas en todo el recinto.

Dado que el centro tiene diferentes puertas de acceso que permiten organizar la entrada y salida del alumnado, en vez de realizar escalonamiento de los horarios se habilitarán los diferentes accesos, organizando los mismos de forma que se eviten aglomeraciones en la entrada. En los horarios de entrada y salida el flujo de circulación será en un solo sentido. El horario de entrada al centro para los alumnos de Secundaria será de 8:00 a 8:10. Los profesores aguardarán la llegada de sus





alumnos dentro del aula en la que les toque clase a 1ª hora para comprobar que la entrada se haga de manera ordenada y cumpliendo las medidas establecidas. El sentido de acceso al centro será único y toda persona que quiera abandonarlo deberá esperar a que finalice el periodo de entrada general.

Análogamente, en el horario de salida, de 14:20 a 14:30 el sentido será únicamente de salida, teniendo que aguardar toda persona que quiera acceder al mismo la finalización del periodo de salida.

Los **recorridos de acceso y salida del centro** se realizarán de la siguiente forma:

- I. Los alumnos accederán al centro por las puertas A2 (amarillo), A1 (azul) y A5 (rojo), en las que habrá un profesor que controlará la entrada de alumnos.

Alumnos que acceden por la **puerta A 1: 1º ESO y 1º Bachillerato**.

Accederán siguiendo la ruta de acceso “**azul**” Al entrar al edificio seguirán dos rutas diferentes.

Los alumnos de 1º ESO tomarán el pasillo de la derecha, donde se incorporarán a sus aulas.

Los alumnos de 1º bachillerato tomarán el pasillo de la izquierda, donde subirán por la primera escalera para ir a sus aulas en el piso superior.

Alumnos que acceden por la **puerta A2: 3º y 4º ESO**. Tras acceder al centro por la ruta “**amarilla**” entrarán ordenadamente por la puerta junto a la cantina para ir directos a sus aulas en ese pasillo del piso superior.

Alumnos que acceden por la **puerta A5: 2º ESO y 2º Bachillerato**.

Los alumnos de 2º ESO y 2º bachillerato entrarán al centro por la ruta “**roja**” y subirán ordenadamente al piso superior por la escalera situada junto a su puerta de acceso, donde se incorporarán a sus aulas.



SECUNDARIA PLANTA BAJA

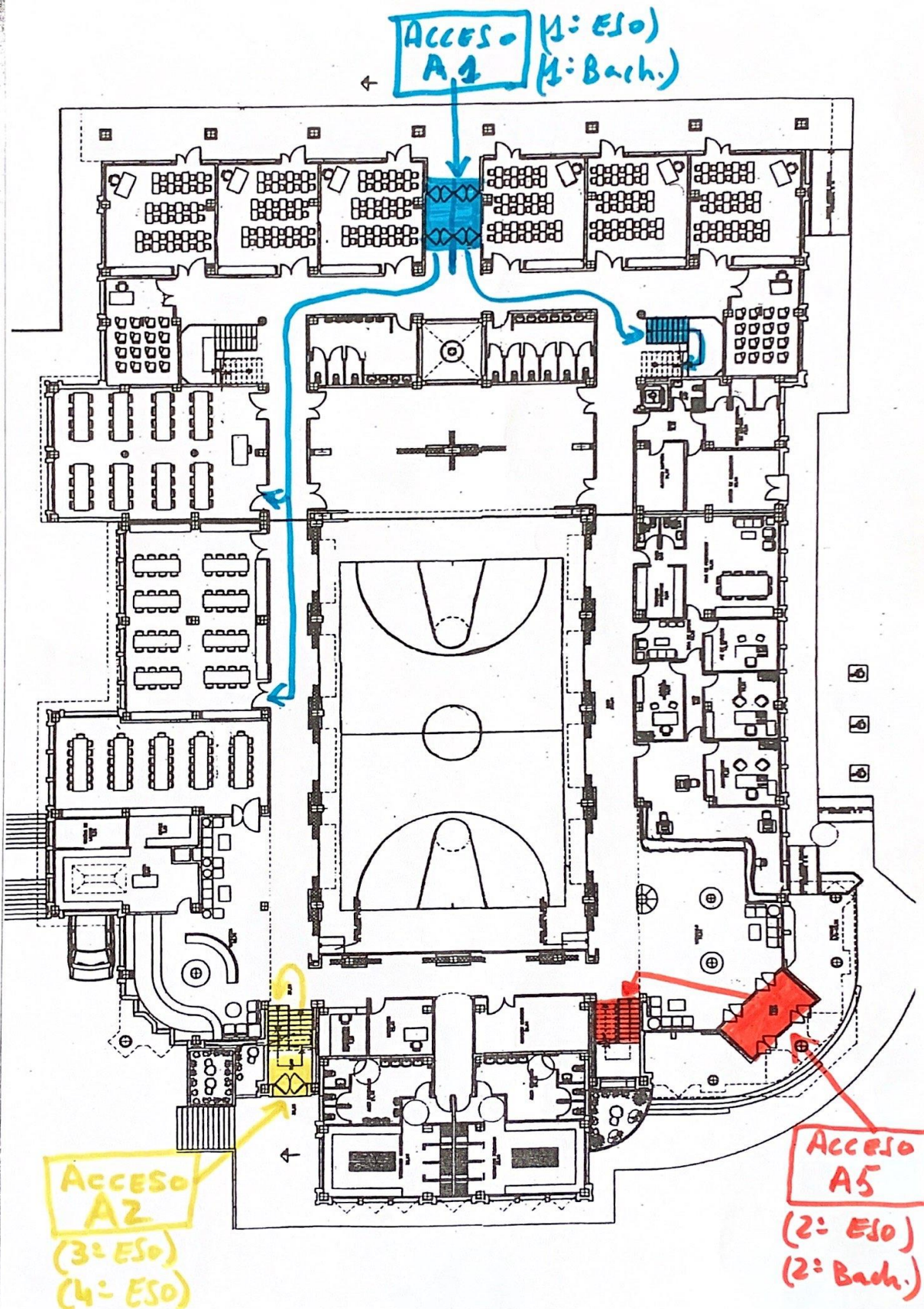



SECUNDARIA 1ª PLANTA

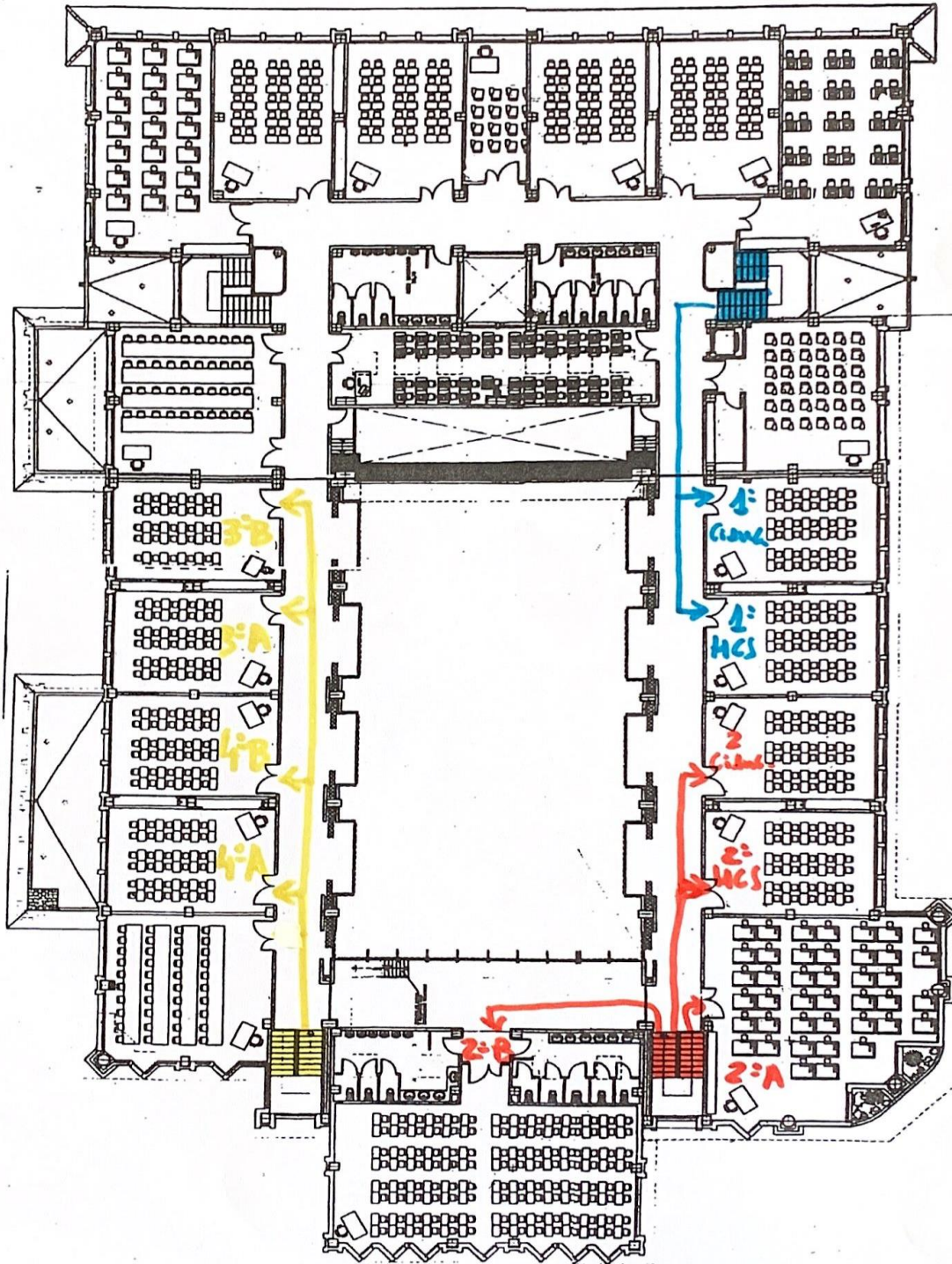



Se señalarán las rutas de acceso con el correspondiente color de forma que sea claramente visible la ruta a seguir por medio de carteles en la entrada y señales en el suelo.

La salida del centro se realizará siguiendo el mismo esquema que la entrada, pero en sentido inverso, permitiendo durante el periodo de salida la circulación únicamente en sentido de salida. Además, en la salida del centro se seguirá el protocolo establecido en el plan de autoprotección del centro para la evacuación de cada una de las plantas. El profesorado regulará la salida del aula de los alumnos en orden inverso a la cercanía a la escalera de salida de la respectiva planta.

- II. Los **docentes y resto de personal del centro** accederán por la **puerta roja**.

Recorridos en los intercambios de clase: Para minimizar la distancia y uso de recorridos internos cada grupo permanecerá el máximo tiempo posible en una misma aula siendo los profesores los que principalmente se desplacen en los intercambios de clase. Aun así, debido a las diferentes materias que cursan los alumnos de un grupo, será necesario el desplazamiento de algunos alumnos en los intercambios de clase. Para minimizar el recorrido en estos desplazamientos se tratará de tener el mayor número posible de aulas de un mismo nivel en la misma planta del mismo edificio. Para estos desplazamientos en los intercambios de clase los alumnos circularán pegados a la parte derecha del pasillo y escaleras manteniendo la distancia de seguridad y acompañados por su profesor.

Supervisión de la entrada y salida del centro: La supervisión de la entrada y la salida del centro será realizada por los profesores de guardia. Para tal fin se designarán tres profesores, uno para cada entrada de alumnos al edificio. Éstos vigilarán que los alumnos vengan provistos de sus mascarillas, que las lleven bien colocadas y que guardan la distancia de seguridad en todo momento.

Los profesores que tengan clase a primera esperarán en el aula desde la hora en que se inicia la entrada (8:00 horas) y controlarán que se mantenga el orden y la distancia de seguridad.

Los profesores de guardia que realicen la supervisión de entrada se incorporarán al turno de guardia habitual una vez finalizado el periodo de entrada.



9. INSTRUCCIONES Y AFOROS EN ESPACIOS COMUNES Y ASEOS.

Uso de espacios comunes (patio, pistas deportivas, bancos, cantina, etc.) durante el recreo: Los alumnos seguirán para la salida y entrada del recreo las mismas rutas creadas para la entrada y salida del centro. Se intentará mantener la separación de los alumnos en el patio según el aula en la que han tenido la última clase antes del recreo, separando estas zonas por un sistema de balizas. La supervisión del alumnado durante el recreo será realizada por el profesor de guardia correspondiente, estableciéndose zonas de supervisión para cada uno de ellos. Los profesores de guardia velarán por el cumplimiento de las medidas de prevención e higiene, en particular velarán por que se cumpla el distanciamiento de 1,5 m o, en su defecto, recordarán al alumnado la obligatoriedad del uso de mascarilla.

Se designará una zona de patio para cada curso, que podrá ir rotando por meses, según las necesidades:

1º ESO: pista de las gradas

1º bachillerato: lateral de tierra de la calle Juan de Castañeda.

2º ESO: zona lateral de los aseos de la planta baja, junto a la entrada a la cantina

3º ESO: zona de las canastas de baloncesto frente a primaria

4º ESO: zona de césped

Aseos

- **Equipamientos:**

- Dispensadores de jabón, en su defecto gel hidroalcohólico.
- Papel para el secado de manos o secadoras eléctricas de manos.
- Papeleras con tapadera y pedal o tapa basculante.
- Cartel informativo sobre el correcto lavado de manos.

- **Normas:**

- Evitar aglomeraciones. Uso escalonado.
- En aseos de dimensiones reducidas se hará uso individualizado.
- Limpieza en función de la intensidad de uso, al menos, 3 veces al día.



Aseos: En la entrada de los aseos se informará del aforo máximo de los mismos, debiendo esperar los alumnos su turno fuera del aseo si se pudiera superar dicho aforo. Para el uso de urinarios y lavabos será obligatorio el uso de la mascarilla al no poder preservar la distancia de seguridad. Durante los recreos los alumnos podrán utilizar todos aquellos aseos de alumnos de las plantas inferiores, evitando así posibles aglomeraciones.

ASEOS	edificio	Planta	Jabón	Gel	Papel	Secadora	Papelera	Aforo	Limpieza
Aseo 1	A	BAJA	Si		Si		Si	3	3 veces /día
Aseo 2	A	BAJA	Si		Si		Si	3	3 veces /día
Aseo 3	A	ALTA	Si		Si		Si	3	3 veces /día
Aseo 4	A	ALTA	Si		Si		Si	4	3 veces /día
Aseo 5	A	ALTA	Si		Si		Si	3	3 veces /día
Aseo 6	A	ALTA	Si		Si		Si	4	3 veces /día
Aseo Prof.	A	BAJA	Si		Si		Si	1	3 veces /día
Aseo Prof.	A	BAJA	Si		Si		Si	1	3 veces /día

Fotocopiadoras



Se encuentran instaladas en una zona de acceso restringido.



- Custodiar las copias y entregarlas únicamente al destinatario.
- El destinatario evitará tocar estanterías, otras copias o cualquier superficie.





**Región de Murcia
Consejería de Educación y Cultura**

- Limpieza frecuente de las de partes expuestas (teclado, pantalla, depósito de las copias, etc)



SOLUCIÓN DESINFECTANTE A UTILIZAR: disolución de alcohol al 70º

Personal designado para la utilización exclusiva de la fotocopidora:

- Margarita López Bussé

Bibliotecas, sala de usos audiovisuales y similares



Se ha reducido el aforo para preservar la distancia interpersonal de 1,5 metros.

- ➔
- Colocar cartel con indicación del aforo en lugar visible.

Ver aforos máximos en tabla siguiente.

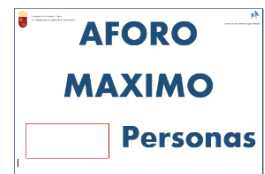

Se han distanciado los puestos informáticos suficientemente entre sí.

X

Limpiar la superficie del teclado, ratón y pantalla con gel desinfectante o similar, al terminar de utilizar el ordenador.

Biblioteca:

Siguiendo la Orden conjunta de las Consejerías de Salud y Educación con fecha 31 de agosto, Se suspende el servicio de biblioteca.





Salas de profesores

Se han fijados los aforos máximos, en las salas de profesores.



- Colocar cartel con indicación del aforo en lugar visible.

SALA 1: PLANTA BAJA. AFORO MÁXIMO: 10

SALA 2: PLANTA PRIMERA. AFORO MÁXIMO: 4

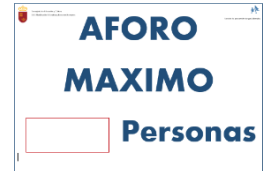

- Mantener distancias, distribuirse en despachos y espacios disponibles.
- Utilizar mascarilla si no se puede asegurar el distanciamiento de 1,5 metros.
- Mantener ventiladas las dependencias.
- Limpieza y desinfección diaria.

Comedor escolar

Los usuarios del comedor son mayoritariamente alumnos de infantil y primaria.

En el caso d que algún alumno de secundaria sea usuario de este servicio, se mantendrá la distancia de seguridad de 1,5 metros entre comensales.

Máquina expendedora

Se permitirá el uso de la máquina expendedora sólo bajo la supervisión de un profesor de guardia, que desinfectará la misma después de cada uso.

Esperarán su turno guardando en fila la distancia de seguridad necesaria.

Relación de aforos en dependencias comunes

DEPENDENCIA	M2	A/A	AFORO	Observaciones
Sala prof. Pl. baja	33,52	SI	10	
Sala prof. Pl. 1ª	15	SI	4	
Desp. JE	12	SI	3	
Desp. Dirección	15	SI	3	



Región de Murcia
Consejería de Educación y Cultura

DEPENDENCIA	M2	A/A	AFORO	Observaciones
Dpto. Orientación	12, 40	SI	3	
Almacén	12		2	
Secretaría	48	SI	5	
Conserjería	10	SI	1	
Dpto. Admón	15	SI	3	



10. AFOROS MÁXIMOS EN AULAS.

El aforo máximo en todas las aulas de secundaria es de 21 alumnos. Por ello se han designado otros espacios del centro para situar a los alumnos de los cursos inferiores (1º y 2º ESO) y a los grupos de 4º ESO, ya que son más numerosos.

De acuerdo a las instrucciones se intentará respetar el distanciamiento de 1,5 m en las aulas y espacios comunes.

Dadas las circunstancias de semipresencialidad, los aforos no se verán superados en ningún grupo.

Los aforos máximos serán señalizados en cada una de las aulas y recogido en el horario que se pone al principio de curso en la mesa del profesor de cada aula.

Del mismo modo, a la entrada de las zonas comunes, como gimnasios, vestuarios, biblioteca, laboratorios y sala de profesores se expresará el aforo máximo permitido.

Propuesta de distribución de aula para maximizar las distancias en aulas con falta de espacio:



PROFESOR

Esta propuesta en zig-zag permite maximizar las distancias entre las personas al hablar, dado que el alumno que está mirando hacia delante, en el momento de hablar tiene una distancia mayor de metro y medio hasta el siguiente alumnos, permitiendo un menor riesgo de contagio.





AULAS				
AULA	M2	A / A	A F O R O	Observaciones
EDIFICIO A				
Antiguo 1º ESO A	49,29		21	E.P.
Antiguo 1º ESO B	48,08	SI	21	E.P.
Antiguo 2º ESO A	48,08		21	E.P.
Antiguo 2º ESO B	49,29		21	E.P.
3º ESO A	48,27		21	20 alumnos (asistencia del 50 %)
3º ESO B	47,65		21	26 alumnos (asistencia del 50 %)
4º ESO A	47,65	SI	21	31 alumnos (asistencia del 50 %)
4º ESO B	48,88		21	30 alumnos (asistencia del 50 %)
B1A	48,88	SI	21	31 alumnos (asistencia del 50 %)
B1B	47,65	SI	21	22 alumnos (asistencia del 50 %)
B2A	48,27	SI	21	33 alumnos (asistencia del 50 %)
B2B	47,65		21	15 alumnos
LIDI	67		16	Desdobles inglés, Cultura científica
CICLOS	98,90		45	1º ESO A (30 alumnos) (asistencia máxima de 24 alumnos) 1º Ciclo Formativo (Ad. y Gestión)
BILIOTECA	101,48	SI	45	1º ESO B (30 alumnos) (asistencia máxima de 24 alumnos)





I				IAEE, TIC, CUA
NFOR-MÁTICA	72,83	SI	23	2º Ciclo Formativo (Ad. Y Gestión)
AULA PT	12		3	Apoyo con alumnos pequeño grupo
Antiguo DIBUJO	108,57		39	2º ESO A (30 alumnos) (asistencia máxima de 24 alumnos)
MÚSICA	54,30	SI	18	Aula de desdoble ESO
LAB. CIENCIAS	66		28	E.P.
PLÁSTICA	66		28	xxxxxxx
LAB. QUÍMICA	67		33	DESDOUBLE ESO
LAB. FÍSICA	65	SI	27	xxxxxxx
AUDIOVISUALES	120	SI	45	2º ESO B (31 alumnos) (asistencia máxima de 24 alumnos)
TECNOLOGÍA	66,64	SI	33	xxxxxxx

PABELLÓN DEPORTIVO					
AULA	M2	A/A		AFORO	Observaciones
Edificio D	1200			460	

11. INSTRUCCIONES GENERALES A USUARIOS.

Las instrucciones generales tanto al alumnado como a padres, madres o tutores legales, vienen recogidas en el anexo I: Instrucciones al alumnado y en el anexo II: Instrucciones a padres, madres y/o tutores.

Esta información se les hará llegar a los interesados siguiendo los canales de información establecidos en el apartado 20 de este plan de contingencia.





De las instrucciones a los alumnos se realizará un recordatorio al inicio de cada mañana, al menos de las medidas básicas, hasta que se adquieran las nuevas rutinas.

Además, se trabajarán en las sesiones de tutorías durante el primer trimestre.

Asimismo, se trabajará transversalmente en todas las asignaturas la importancia de cumplir con las medidas de protección establecidas y se trabajará desde las áreas de ciencias y biología qué es el virus del COVID-19 y sus medios de transmisión y contagio.

12. REFUERZO DE LAS CONDICIONES DE HIGIENE Y SALUD TANTO DE LOS TRABAJADORES COMO DEL ALUMNADO.

El colegio La Vaguada tendrá a disposición de todos los trabajadores los materiales considerados fundamentales y recomendados como medidas de protección por las autoridades sanitarias y el Servicio de Prevención de Riesgos Laborales.

Mascarillas:

El centro dispondrá de mascarillas para el profesorado y personal del centro. La mascarilla higiénica, a ser posible reutilizable, es la opción recomendada para el uso en el entorno escolar.

Del mismo modo, el centro dispondrá de mascarillas quirúrgicas dado que pueden ser necesarias ante un posible inicio de sintomatología por un alumno o personal del centro educativo.

Debe explicarse el uso correcto de la mascarilla, ya que un mal uso puede entrañar más riesgo de transmisión. A tal efecto se harán visibles infografías que sirvan de referencia.

Dado el uso generalizado de mascarillas y la obligatoriedad de su uso, por ejemplo, en el transporte público, tanto el profesorado como el alumnado deberá portar su mascarilla.

Sin embargo, el centro garantizará una mascarilla para el personal del centro que así lo solicite.





Igualmente, para el alumnado que por diversos motivos careciera de ella en el momento de acceder al centro educativo, o bien durante su jornada, necesiten una nueva, se les proporcionará una mascarilla, recomendando que ellos lleven un repuesto de la misma.

Para ello el colegio La Vaguada mantendrá una dotación para poder facilitar mascarillas al 10% del alumnado.

El colegio La Vaguada procederá al registro de estas acciones de control, reposición y reparación según lo establecido en el apartado 13.

Guantes:

El uso de guantes no es recomendable de forma general, pero si en casos de manipulación de alimentos o tareas de limpieza. El centro dispondrá de guantes para estos casos.

En todo caso, el uso de guantes no exime del resto de recomendaciones, en particular del lavado de manos, y es preciso quitárselos correctamente.

Termómetro:

Se recomienda que tanto los alumnos como los profesores se tomen la temperatura todos los días antes de acudir al centro educativo para valorar, entre otros, posibles síntomas compatibles con COVID-19.

Aun así, el centro dispondrá de un termómetro por infra-rojos para poder tomar la temperatura a cualquier persona de la comunidad educativa que durante su estancia en el centro comience a sentir algún síntoma compatible con COVID-19.

Solución hidroalcohólica:

El lavado de manos con agua y jabón es la primera medida de elección, pero en caso de que no sea posible proceder al lavado de manos frecuente se dispondrá de solución hidroalcohólica para mantener la higiene adecuada.

Todo el profesorado debe usar gel de manos desinfectante en todas las ocasiones necesarias que no pueda proceder al lavado de manos y deberá promover el refuerzo de la higiene de las manos en el alumnado.





El centro educativo dispondrá de geles hidroalcohólicos. Se asegurará solución hidroalcohólica en todos los espacios (aulas, salas de reuniones, secretaría, despachos, etc.) donde no haya lavabo. Para ello se instalará una estación o mesa en la entrada de cada espacio con gel desinfectante, preferiblemente con dispensación automática.

Los aseos contarán con soportes con gel desinfectante, jabón, papel para secarse y contenedor con bolsa, tapa y pedal. Habrá carteles informando de la técnica correcta de higiene de manos durante 40 segundos con agua y jabón o durante 20 segundos con solución hidroalcohólica.

Se revisará diariamente el funcionamiento de dispensadores de jabón, solución hidroalcohólica, papel de un solo uso, etc., y se procederá a reparar o sustituir aquellos equipos que presenten averías.

Se recomienda registrar acciones de control, reposición y reparación como parte de las acciones preventivas.

La previsión que colegio La Vaguada realiza para la provisión de materiales es la siguiente:

	Mascarillas	Termómetro	Guantes	Hidrogel	Papel	Secadora	Papelera	
Profesorado	29	115	1	0	29			
No Docentes	5	20		5 cajas	2			
Alumnos	400	40*						
Nº de aulas	24			24			24	
Resto espacios	10			10			10	
Baños	10				10	8	10	
Reposición	Mensual/ Trimestre	Semanal	Una vez/ deterioro	Mensual	Mensual	Semanal	Una vez/ deterioro	Una vez/ deterioro
Total mes	Unidades	460	1	5 cajas	87 litros	65 rollos	1	30
	Importe							





13. GESTIÓN DE ENTREGA DE EPI NECESARIOS E INFORMACIÓN SOBRE SU USO Y MANTENIMIENTO ADECUADO.

X El personal docente o no docente, necesita una mascarilla o guantes, en su caso.

- ➔ Entregar mascarilla higiénica si no es personal vulnerable.
Entregar mascarilla FFP2 si el trabajador es vulnerable o realiza labores de atención directa a alumnado con necesidades educativas especiales.
Los guantes no están aconsejados, salvo en casos muy particulares.
Proporcionar la información necesaria para su correcto uso y colocación.
Velar por el correcto uso y exigir que se cumpla la obligatoriedad de su uso.

Responsable/s de la entrega: Personal del equipo Covid

Normas generales de uso, colocación y mantenimiento

• Mascarilla

- Utilice correctamente su mascarilla, según instrucciones que acompaña la caja, la bolsa o el documento adjunto.
- Cuando se la coloque, compruebe que cubre nariz y boca, y ajuste correctamente la pinza de la nariz situada en la parte superior de la mascarilla.
- Las mascarillas quirúrgicas se utilizarán por toda una jornada presencial de trabajo, siendo desechadas al finalizar la jornada en papeleras con pedal y tapa.
- Si la mascarilla es reutilizable, seguir instrucciones de desinfección del fabricante.
- Informe al responsable de cualquier anomalía o daño apreciado.
- **Guantes**
- Utilice sus guantes según las instrucciones que acompaña la caja, la bolsa o el documento adjunto.
- Cuando trabaje con guantes, evite tocarse la cara, nariz, boca y ojos.
- Deseche en el lugar indicado para ello los guantes, una vez haya finalizado su trabajo, son de un solo uso.



Registro de entrega de los equipos

X



Los responsables de la entrega:

- En el momento de la primera entrega, facilitará información sobre la colocación, uso correcto y desecho del equipo de protección entregado
- Registrará la entrega a través del formulario que se adjunta en la siguiente hoja:
 - Marcará cuando se realiza la primera entrega.
 - Se hará constar el reconocimiento por parte del trabajador, de haber recibido las instrucciones necesarias y el compromiso de utilizar y cuidar el equipo según instrucciones recibidas.
 - En el mismo formulario quedarán registradas todas las entregas sucesivas a los trabajadores.





Centro de trabajo:		Colegio La Vaguada				
Primera entrega	Apellidosynombre	Puesto	EPI Entregado	Fecha	Firma Responsable	Firma trabajador
<input type="checkbox"/>						
<input type="checkbox"/>						
<input type="checkbox"/>						
<input type="checkbox"/>						
<input type="checkbox"/>						
<input type="checkbox"/>						

ATENCIÓN

El trabajador firmante de este documento reconoce haber recibido las instrucciones necesarias, y se compromete a seguir las instrucciones recibidas.





14. NORMAS GENERALES DE PREVENCIÓN E HIGIENE PARA EL ALUMNADO Y PERSONAL DE LOS CENTROS EDUCATIVOS

Higiene de manos en el entorno escolar

- Se recomienda mantener en todo momento una correcta higiene de manos.
- El lavado de manos con agua y jabón es la primera medida de elección, en caso de que no sea posible proceder al lavado frecuente se dispondrá de solución hidroalcohólica para mantener la higiene adecuada.
- Cuando las manos tienen suciedad visible la solución hidroalcohólica no es suficiente, y será necesario usar agua y jabón.
- La higiene de manos se realizará como mínimo en las siguientes situaciones:
 - Al finalizar y empezar la jornada escolar.
 - Después de ir al lavabo.
 - Antes y después de ir al WC.
 - Después de toser, estornudar o sonarse la nariz.
 - Antes y después de salir al patio.
 - Antes y después de comer.
 - Después de cada contacto con fluidos corporales de otras personas.
 - Antes y después de ponerse o retirarse una mascarilla.
 - Siempre que las manos estén visiblemente sucias.
 - Después de usar o compartir espacios múltiples o equipos (como mesas ratones de ordenador etc.)
- El uso de guantes no es recomendable de forma general.
- Evitar darse la mano, besarse, abrazarse o cualquier actividad que implique romper la distancia de seguridad de 1,5-2 metros.
- Se deben extremar estas medidas de higiene y prevención en caso de compartir objetos. Preferentemente NO se compartirá material escolar ni ningún objeto.



Higiene respiratoria en el entorno escolar

- Al toser o estornudar cubrir la boca y la nariz con el codo flexionado o con un pañuelo desechable.
- Evitar tocarse la nariz, los ojos y la boca ya que las manos facilitan la transmisión.
- Usar pañuelos desechables para eliminar secreciones respiratorias y tirarlos tras su uso a una papelera con tapa y pedal.
- Tras toser o estornudar se deben lavar las manos con agua y jabón o con solución hidroalcohólica.

Higiene bucal en el entorno escolar

- Se desaconseja el cepillado de los dientes en la escuela en estos momentos por la dificultad de garantizar el distanciamiento de seguridad entre los estudiantes en los baños compartidos, así como por el riesgo de contacto en el caso de salpicaduras de saliva o que puedan compartir alguno de sus elementos de higiene.
Las organizaciones colegiales de odontólogos consideran suficiente para la correcta higiene dental diaria realizar dos cepillados al día ya que realizar el cepillado en el colegio puede ocasionar un mayor riesgo de contagio. Se puede seguir con un buen cuidado dental manteniendo los buenos hábitos de higiene bucodental en casa antes y después de acudir al colegio.

Excursiones y viajes de estudios.

- Se evitarán las actividades deportivas, lúdicas o colaborativas que implique el acceso a entornos públicos (museos, excursiones, teatros...) o la posibilidad de mezclarse con otros grupos de alumnos o centros escolares. En particular bajo el principio de cautela y prevención se evitarán los viajes de estudios graduaciones y actos institucionales similares mientras dure la crisis sanitaria.
- Las actividades extraescolares dentro del propio centro deberán contemplar las medidas de distanciamiento e higiene indicadas en el presente documento. En cualquier caso, se deben programar en grupos estables de convivencia.
- En todo caso los eventos deportivos o celebraciones del centro en los que esté prevista la asistencia de público deberán asegurar que se puede mantener la distancia interpersonal y el aforo recogido en las indicaciones sanitarias.





Uso de mascarilla en el entorno escolar

- Las personas de seis años en adelante quedan obligadas al uso de mascarillas. La mascarilla indicada para población sana será la de tipo higiénico y siempre que sea posible reutilizable.
- El uso de mascarilla no será exigible en personas que presenten algún tipo de enfermedad o dificultad respiratoria que pueda verse agravada por el uso de la mascarilla o que, por su situación de discapacidad o dependencia, no dispongan de autonomía para quitarse la mascarilla o bien presenten alteraciones de conducta que hagan inviable su utilización.
- Tampoco será exigible en el caso de ejercicio de deporte individual al aire libre, ni en los supuestos de fuerza mayor o situación de necesidad o cuando por la propia naturaleza de las actividades el uso de la mascarilla resulte incompatible, con arreglo a las indicaciones de las autoridades sanitarias.
- La mascarilla será obligatoria tanto dentro como fuera del aula.
- Su uso será obligatorio además en el transporte escolar colectivo
- La mascarilla será obligatoria para todo el profesorado en todas las etapas educativas.
- Si una persona que comienza a desarrollar síntomas compatibles con COVID-19 en el centro educativo se llevará a un espacio separado de uso individual (sala Covid) y se le colocará una mascarilla quirúrgica.

15. GESTIÓN DE CASOS

No asistirán al centro aquellos estudiantes, docentes y otros profesionales que tengan síntomas compatibles con COVID-19, así como aquellos que se encuentren en aislamiento por diagnóstico de COVID-19, o en período de cuarentena domiciliar por haber tenido contacto estrecho con alguna persona con síntomas o diagnosticada de COVID-19.

Dentro del escenario de transmisión comunitaria por el virus SARS-CoV-2 y con el fin de disminuir el riesgo de contagio en los centros educativos, se indican los síntomas con los que no deben acudir al centro educativo tanto los alumnos, como los trabajadores del mismo:



SI TIENES ESTOS SINTOMAS NO VEN GAS AL COLEGIO

Fiebre o febrícula (>37,2)	Tos	Malestar general
Dolor de garganta	Dificultad respiratoria	Congestión nasal
Dolor torácico	Dolor de cabeza	Dolor abdominal
Dolor muscular	Vómitos	Diarrea
Malestar general	Disminución del olfato y el gusto	Escalofríos

Antes de enviar al centro educativo a sus hijos, los padres revisarán si presenta estos síntomas, en particular, le tomarán la temperatura. Se recomienda que el centro educativo disponga de termómetros infrarrojos sin contacto o de cámaras de detección de temperatura que podrán ser utilizados para comprobar que el alumnado o algún miembro de la comunidad educativa presente fiebre, ya que junto con otros síntomas puede indicar posible sospecha de infección por COVID-19.

Ante la presencia de estos síntomas

Los alumnos o los profesores no deben acudir al centro escolar. En el caso de los alumnos, los padres deberán ponerse en contacto con su médico/pediatra en el centro de salud (preferiblemente por teléfono); en caso de presentar signos de gravedad o dificultad respiratoria, los padres deben llamar al 112.

Tampoco deberán incorporarse al centro las personas (tanto alumnos, como profesores) con diagnóstico confirmado o sospechado de COVID-19, ni las que hayan estado en contacto con una persona con COVID-19 sospechado o confirmado, que deberán permanecer en cuarentena o aislamiento respectivamente, según indicación de su médico.



En el caso de que una persona comience a tener síntomas estando en el centro educativo:

La persona deberá ser llevada a una sala o espacio destinado a este fin. El centro educativo tiene prevista una sala por edificio que se recogen en la siguiente tabla:

EDIFICIO	SALA	BUENA VENTILACIÓN	PAPELERA PEDAL/BOLSA	GEL	PAPEL
Edificio A	Vestuario masculino (pasillo de la cantina)	✓	✓	✓	✓

MANEJO DE LOS CASOS

Definición de caso sospechoso:

Cualquier alumno o trabajador del centro con un cuadro clínico de infección respiratoria aguda de aparición súbita de cualquier gravedad que cursa, entre otros, con fiebre, tos o sensación de falta de aire.

Otros síntomas como la odinofagia, anosmia, ageusia, dolores musculares, diarreas, dolor torácico o cefaleas, entre otros, pueden ser considerados también síntomas de sospecha de infección por SARS-CoV-2 según criterio clínico.

Ante una persona que desarrolle síntomas compatibles con COVID-19 en el centro educativo se seguirá el protocolo de actuación del centro previamente elaborado.

- No deben acudir al centro educativo aquellas personas que tengan síntomas compatibles con COVID-19, sean parte del alumnado, profesorado u otro personal, así como aquellas personas que se encuentren en aislamiento por diagnóstico de COVID-19. Tampoco acudirán aquellos que se encuentren en período de cuarentena domiciliaria por haber mantenido un contacto estrecho con alguna persona diagnosticada o con síntomas compatibles de COVID-19.

- Ante una persona que desarrolle síntomas compatibles con COVID-19 en el centro educativo se seguirá el protocolo de actuación del centro previamente elaborado para ello:



- Se le colocará una mascarilla quirúrgica, se le llevará a un espacio separado, y se contactará con la persona responsable del manejo del COVID-19 en el centro educativo y con los familiares.
- La persona que acompañe al caso sospechoso deberá llevar el equipo de protección individual adecuado:
 - mascarilla higiénica o quirúrgica, si la persona con síntomas la lleva.
 - mascarilla FFP2 sin válvula, si la persona con síntomas no se puede poner una mascarilla quirúrgica (niños menores de 6 años, personas con problemas respiratorios, que tengan dificultad para quitarse la mascarilla por sí solas o que tienen alteraciones de conducta que hagan inviable su utilización), además de una pantalla facial y una bata desechable.
- El espacio en el que los casos sospechosos esperen, será la sala COVID, de uso individual, con una ventilación adecuada, con una papelera de pedal con bolsa, donde tirar la mascarilla (si es necesaria su renovación) y los pañuelos desechables. La sala deberá ser ventilada, limpiada y desinfectada tras su utilización.
- Los docentes u otro personal que trabaje en el centro con condiciones de salud que les hacen vulnerables deberán informar a los equipos directivos que son trabajadores especialmente sensibles para COVID-19, justificada por el Servicio de Prevención de personal docente, evitarán la atención a los casos sospechosos y extremarán las medidas preventivas recomendadas.
- La persona designada como responsable en el manejo de COVID-19 en el centro contactará con la familia o tutores legales, en caso de que la persona afectada sea menor de edad, para que acudan al centro escolar para su recogida. Deberán contactar tan pronto como sea posible con su centro de salud de atención primaria de referencia o llamar al teléfono de referencia de su comunidad autónoma según lo establecido en cada comunidad autónoma.
- En caso de que la persona afectada sea trabajadora del centro se pondrá en contacto con su Servicio de Prevención de Riesgos Laborales, el centro de salud o con el teléfono de referencia de la comunidad autónoma, y se seguirán sus instrucciones. En caso de presentar síntomas de gravedad o dificultad respiratoria se llamará al 112 o al 061.
- La persona afectada se considera caso sospechoso y deberá permanecer aislado en su

Región de Murcia
Consejería de Educación y

domicilio hasta disponer de los resultados de las pruebas diagnósticas, según se refiere en la Estrategia de detección precoz, vigilancia y control. Si el caso se confirma, no deben acudir al centro y deben permanecer en aislamiento hasta transcurridos 3 días del fin del cuadro clínico y un mínimo de 10 días desde el inicio de los síntomas.

Si se descarta la enfermedad COVID-19 (bien por los síntomas, bien por una prueba negativa) el niño, niña, adolescente o trabajador en cuestión podrá volver al centro educativo, siempre que su estado de salud lo permita.

Si se confirma un contagio en la comunidad educativa la dirección del centro contactará con el Servicio de Prevención de Riesgos Laborales a través del correo electrónico

coordinacion_coronavirus@murciaeduca.es.



La Dirección General de Salud Pública, en coordinación con el Servicio de Prevención de Riesgos Laborales, será la encargada de la identificación y seguimiento de los contactos según el protocolo de vigilancia y control vigente en la comunidad autónoma correspondiente, comunicando al centro educativo las decisiones al respecto.



16. INSTRUCCIONES A TRABAJADORES

Todos los trabajadores del Colegio La Vaguada deben conocer las medidas implementadas en el presente Plan de Contingencia. Esta información se les hará llegar por los canales establecidos en el apartado 20 de este plan de contingencia.

Todo el personal del Colegio La Vaguada deberá estar pendiente de la información remitida a través de los canales establecidos en el apartado 20 de este plan de contingencia, y de las indicaciones y actualizaciones que se hagan al respecto.

Indicaciones generales

Las personas vulnerables para COVID-19 (por ejemplo, personas con hipertensión arterial, enfermedades cardiovasculares, diabetes, enfermedades pulmonares crónicas, cáncer o inmunodepresión) podrán volver al trabajo, siempre que su condición clínica esté controlada y lo permita, y manteniendo las medidas de protección de forma rigurosa. Para la calificación como persona especialmente sensible para SARS-CoV-2, y tomar las decisiones técnico preventivas adaptadas a cada caso, se seguirá lo dispuesto por las autoridades sanitarias en su Guía de actuación para la gestión de la vulnerabilidad y el riesgo en ámbitos no sanitarios o socio sanitarios y sus posibles actualizaciones.

Siempre que sea posible acude al centro educativo utilizando transporte activo (caminando o en bicicleta) ya que éste, a parte de sus beneficios para la salud, permite guardar la distancia de seguridad.

Si utilizas el transporte público para acudir al centro educativo, evita las aglomeraciones, utiliza mascarilla y mantén en todo momento la distancia interpersonal de seguridad.

El uso de la mascarilla será obligatorio en el centro educativo. Debes llevar la mascarilla en todo momento.





No debes acudir al centro:

- Si presentas síntomas compatibles con COVID-19 (fiebre, tos, sensación de falta de aire, disminución del olfato y del gusto, escalofríos, dolor de garganta, dolor de cabeza, debilidad general, dolores musculares, diarrea o vómitos) compatible con COVID-19. En este caso, deberás informar de manera inmediata al director del centro educativo, el cual lo comunicará al Servicio de Prevención de Riesgos Laborales al correo coordinacion_coronavirus@murciaeduca.es. Asimismo, deberás llamar al teléfono de tu médico de familia o al teléfono establecido por la Comunidad para informar de esta situación 900 12 12 12.
- Si te encuentras en periodo de cuarentena domiciliaria por haber tenido contacto con alguna persona con síntomas o diagnosticado de COVID-19. No debes acudir al centro educativo hasta que te confirmen que se ha finalizado el periodo de aislamiento.
- Si has estado en contacto estrecho (familiares, convivientes y personas que hayan tenido contacto con el caso, desde 48 horas antes del inicio de síntomas a una distancia menor de 2 metros, durante un tiempo de al menos 15 minutos) o has compartido espacio sin guardar la distancia interpersonal durante más de 15 minutos con una persona afectada por el COVID19, tampoco debes acudir al centro educativo, incluso en ausencia de síntomas, por un espacio de al menos 14 días. Durante ese periodo se debe realizar un seguimiento por si aparecen signos de la enfermedad por parte de Atención Primaria.

En el centro educativo

Dirígete a la puerta de acceso al recinto preservando una distancia interpersonal mínima de 1,5 metros tanto con el alumnado, como con el personal del centro.

Facilita la tarea a los compañeros que organizan el acceso al centro y colabora con ellos para impedir que se formen aglomeraciones. No obstaculices zonas de acceso ni te pares en lugares establecidos como de paso.





Vela por que se cumplan las medidas de higiene y distanciamiento establecidas por parte de todo tu alumnado, especialmente en los momentos de acceso al aula, evitando que se produzcan aglomeraciones en la puerta.

Dentro del aula

La distribución del aula permite mantener la distancia establecida de 1´5 metros entre todos los asistentes a la clase. Dentro del aula estará señalizado el aforo máximo de la misma.

Incide en la importancia de ser rigurosos en el cumplimiento de las medidas de prevención, higiene y distanciamiento físico.

Ventila adecuadamente y de forma frecuente el aula. Las puertas de las aulas permanecerán abiertas, siempre que esto no interrumpa la actividad docente, favoreciendo de este modo su ventilación.

Al término de la clase, limpia la mesa y la silla con la solución desinfectante dispuesta en el aula y sécalas con papel antes de utilizarlas. Tira el papel con el que has limpiado la mesa a la papelera con tapa y pedal.

Recomienda que el alumnado no intercambie mesas, sillas o pupitres, de manera, que todos los días y en el máximo de clases posible utilice el mismo lugar.

Si al finalizar la sesión está previsto cambio de alumnado en el aula, indica a los alumnos que deben despejar su mesa y su silla y limpiarlas con la solución desinfectante dispuesta en el aula, secándolas posteriormente con papel.

Potencia que la sesión se desarrolle de manera organizada, tratando de fomentar que el alumnado se levante lo menos posible y evitando que deambule por el aula. Para limitar el desplazamiento de alumnos por la clase, preferentemente será el profesor quien se acerque a la mesa de cada alumno.





Fomenta el no compartir objetos ni materiales, recordando que todos deben traer de casa aquello que necesiten para poder seguir la clase.

En caso de tener que requerir material al alumnado debes lavarte las manos tras su utilización o, en su caso, utilizar gel desinfectante.

Si en un momento determinado se comparten materiales, es importante hacer énfasis en las medidas de higiene (lavado de manos o uso de gel desinfectante, evitar tocarse nariz, ojos y boca...).

Limita al máximo posible el empleo de documentos en papel y su circulación.

Trata de minimizar el tiempo de relevo entre clase y clase.

Si tras tu sesión los alumnos deben salir del aula, asegúrate de que el alumnado siga las medidas de prevención e higiene establecidas en el centro, a fin de evitar aglomeraciones en los pasillos y zonas comunes.

Al finalizar la jornada lectiva o si los alumnos van a terminar la jornada en otro aula, asegúrate de que queden despejadas las mesas y sillas del aula, con el fin de facilitar las tareas de limpieza y que los alumnos salen del aula en su turno, de forma ordenada y manteniendo la distancia de seguridad.

Durante los recreos y acceso a las zonas comunes

Asegúrate de que las ventanas de la clase quedan abiertas para ventilarla y acompaña a tus alumnos hasta su zona de recreo.

Evita que se concentre un gran número de alumnos en la misma zona del centro educativo.

Controla que el acceso a los baños se realiza de manera ordenada por parte del alumnado.

Ayuda al personal encargado de la vigilancia del cumplimiento de las normas de acceso y vigilancia de los recreos recordando al alumnado que debe seguir las instrucciones establecidas de distanciamiento social e higiene.





Evita tocar, si no es necesario, objetos de otras personas o superficies en las zonas comunes. Lávate las manos antes y después de tocar objetos de uso común como impresoras y ordenadores.

Ventila convenientemente el espacio en el que te encuentres (sala de profesores...).

Si utilizas los ordenadores del centro, tras su uso, limpia con una solución desinfectante el teclado, el ratón y la pantalla.

Respetar la distancia de seguridad de 1,5 metros entre alumnado y trabajadores del centro.

Respetar los aforos máximos establecidos en las zonas comunes, esperando en caso de ser necesario y permitiendo, en su caso, el acceso a otros compañeros.

Al salir del centro y volver a casa

Acompaña a tus alumnos hasta la salida que le corresponda.

Colabora con el personal que organiza la salida e impide que se formen aglomeraciones en las puertas por parte del alumnado.

Vigila atentamente tu estado de salud y el de tus allegados más cercanos.

Antes de salir del centro lávate las manos con agua y jabón y, en su defecto, con gel hidroalcohólico.

Al llegar a casa, se recomienda lavarse las manos con agua y jabón, quitarse los zapatos y, como medida de higiene, se sustituirán por calzado para estar en casa.

Debes cuidar las distancias y seguir las medidas de prevención de contagios e higiene en el hogar, máxime si convives con personas de grupos vulnerables para COVID-19.





Recomendaciones específicas a trabajadores según puesto

Además de las recomendaciones generales que serán de aplicación a todos los trabajadores del Colegio La Vaguada, se redactan aquí las instrucciones específicas por especialidad, el listado no es exhaustivo, pudiendo ser actualizado en sucesivas actualizaciones que realice el equipo COVID-19 del Colegio La Vaguada ante la detección de necesidades específicas de alguna especialidad.

Profesorado de música

Durante las clases de música no se compartirá ningún instrumento, el alumnado utilizará el suyo propio de forma individual. Dichos instrumentos deberán limpiarse y desinfectarse antes y después de la clase.

No se recomiendan instrumentos de viento ya que tocar con estos instrumentos supone un riesgo de infección elevado.

Profesorado de Educación Física

El uso de las instalaciones deportivas deberá ser siempre autorizado y supervisado por el profesorado responsable en ese momento del grupo de alumnos, debiéndose en cualquier caso respetar una distancia interpersonal de 1,5 metros.

Se mantendrá la distancia de seguridad ampliada y adaptada al deporte. El alumnado debería evitar caminar o correr en línea haciéndolo en paralelo o en diagonal. Las distancias deberán aumentar según la velocidad del ejercicio:

- ✓ En caso de caminar rápido la distancia de seguridad aumenta a unos 5 m.
- ✓ En caso de correr la distancia aumenta a unos 10 m.
- ✓ En caso de ir en bicicleta la distancia aumenta a unos 20- 30 m.

Se debe hacer una correcta higiene de manos antes y después del entrenamiento y aquellas veces en las que fuere necesario.

Todas las actividades deportivas que se puedan trasladar al exterior se realizarán al aire libre garantizando, en todo momento, el distanciamiento de 1,5-2 m entre el propio alumnado y profesorado.





Las clases se programaran evitando los ejercicios que conlleven contacto.

Para maestros de audición y lenguaje y orientador

Es aconsejable reducir el riesgo de contacto indirecto entre un alumno y otro, para garantizar la máxima higiene de las zonas de trabajo se deberán desinfectar las superficies después de cada alumno.

Después de cada sesión se debe desinfectar todo el equipo que se haya utilizado, desechar todo el equipo de protección utilizado y lavarse bien las manos.

Las tareas de asesorar e informar a los tutores, equipos docentes y el resto de la comunidad educativa, se realizará a través de reuniones de grupos pequeños, si no fuese posible se utilizarán los medios telemáticos y herramientas colaborativas.

Se seguirán las siguientes recomendaciones: los asientos se dispondrán de manera que los participantes estén separados por una distancia de 1,5 metros y se colocarán dispensadores de solución desinfectante en un lugar visible del lugar de reunión. Se abrirán previamente a la reunión ventanas y puertas para asegurarse de que el lugar esté bien ventilado. Si no fuese posible se recurrirá a medios telemáticos. La coordinación con otras instituciones, se realizará de forma telemática.

Para profesorado de Formación Profesional

En los talleres, laboratorios o salas de prácticas se procurará no compartir utensilios, materiales o equipos de trabajo, se recomienda realizar una asignación individual o por grupos reducidos de alumnos, con el fin de tener controlados los contactos en caso de contagio. Cuando existan objetos de uso compartido o sucesivo, se deberá hacer énfasis en las medidas de prevención individuales (higiene de manos, evitar tocarse la nariz, ojos y boca).

Es importante asegurar una correcta limpieza y desinfección de los objetos y superficies diariamente (o con mayor frecuencia, siempre que sea posible) o cuando haya cambios de turno. Dado que estos virus se inactivan tras 5 minutos de contacto con desinfectantes usados por el público en general, se recomienda utilizar lejía o





hipoclorito sódico diluido en agua y preparado recientemente, en proporciones adecuadas según las instrucciones que establecen las autoridades sanitarias (en el caso de la lejía una dilución 1:50, es decir 20 ml de lejía por litro de agua). Siempre se deben seguir las indicaciones de las fichas de datos de seguridad de los productos desinfectantes empleados.

Rutinas

Al finalizar la sesión de prácticas, el alumnado repondrá el orden de su zona de trabajo y desinfectará tanto el plano de trabajo como los útiles y equipos utilizados durante la sesión práctica, especialmente cuando esté prevista la concurrencia en el mismo lugar de nuevo alumnado. Se dispondrá papel, solución desinfectante y papelera de tapa y pedal con bolsa, para facilitar la limpieza y desinfección.

Prevención de riesgos en talleres y espacios de trabajo

- ✓ Los centros educativos, siempre que sea posible, reorganizarán los talleres, laboratorios y espacios de prácticas, para optimizar sus espacios de forma que el alumnado pueda disponer de una separación de al menos 1,5 metros. Adicionalmente, se podrán incorporar elementos efímeros (mamparas, paneles, etc.) que faciliten la separación entre alumnos, asegurando en todo caso, una ventilación adecuada y su correcta limpieza. En la medida de lo posible, se priorizará la realización de sesiones prácticas al aire libre sobre los espacios cerrados.
- ✓ Con el fin de minimizar la coincidencia del alumnado durante las sesiones prácticas y en la medida de lo posible, se realizará una planificación de cada sesión de prácticas para mantener garantizada la distancia de seguridad de 1,5 metros. La planificación de estas sesiones tendrá en cuenta la organización de tareas, la distribución de puestos, equipos de trabajo, mobiliario, etc. Se coordinarán los trabajos para distribuirlos en diferentes áreas.
- ✓ Cuando se disponga de dos o más puertas en el taller o sala de prácticas, se procurará establecer un uso diferenciado de las mismas para la entrada y la salida. Asimismo, siempre que sea posible, deberá organizarse la circulación de personas mediante la señalización adecuada.





- ✓ Se procurará un horario escalonado para el comienzo y final de las sesiones prácticas, que evite aglomeraciones a la entrada y salida, y otorgue el tiempo necesario al alumnado para que pueda prepararse o cambiarse de ropa, en su caso. El centro educativo establecerá la forma en que el profesorado supervisará la entrada, estancia y salida de los alumnos a los talleres, salas de prácticas o laboratorios.
- ✓ Antes del inicio de cualquier sesión práctica y después de su finalización, será obligatorio el lavado de manos con agua y jabón, en caso de no ser posible se dispondrá de solución hidroalcohólica, teniendo en cuenta especialmente en talleres, que cuando las manos tienen suciedad visible, la solución hidroalcohólica no es suficiente para mantener la higiene adecuada. Se asegurará solución hidroalcohólica donde no exista lavabo dotado de agua y jabón.
- ✓ Se procurará reducir al mínimo los desplazamientos de alumnos por las salas de prácticas, laboratorios y talleres, facilitando en lo posible que sean los profesores quienes se desplacen. En caso que sea necesario el desplazamiento del alumnado, se realizará de forma ordenada y respetando las medidas de higiene y distanciamiento.
- ✓ Se evitará el acceso de personal ajeno a las sesiones prácticas que no sea esencial para el desarrollo de la actividad docente.
- ✓ Estará terminantemente prohibido comer en talleres, laboratorios o salas de prácticas.
- ✓ Se recomiendan ventilaciones frecuentes de talleres, laboratorios y salas de prácticas durante el mayor tiempo posible, antes, durante y después de cada sesión práctica, siempre que las condiciones meteorológicas y del edificio lo permitan.
- ✓ El protocolo de limpieza y desinfección del centro educativo recogerá las indicaciones particulares que deberán seguirse en salas de prácticas, laboratorios y talleres, teniendo en cuenta sus características. Asimismo, se contemplará la gestión de los residuos asociados a la protección frente al COVID-19.

Para profesorado de Enseñanzas Artísticas

En el caso de las enseñanzas de Artes Plásticas y Diseño, se prestará especial atención a la limpieza y desinfección de las máquinas, equipos y útiles de trabajo de





uso compartido que se encuentren a disposición del alumnado. Para ello, el docente responsable de la actividad seleccionará y organizará los recursos necesarios, de manera que se asegure la desinfección de los mismos entre la utilización sucesiva de distintos alumnos.

En todo momento se diseñará un plan para la organización de las prácticas conjuntas, de manera que se garantice la distancia de seguridad de metro y medio. En caso contrario, será obligatorio el uso de mascarilla.

17. INSTRUCCIONES DE LIMPIEZA. PROCEDIMIENTO DE CONTROL Y REGISTRO.

PROTOCOLO DE LIMPIEZA Y DESINFECCIÓN

Además de la higiene personal, se garantizará la higiene de los lugares de trabajo, equipos y materiales en uso, que se ha intensificado en relación con la práctica habitual. Para lograr este objetivo, se implantarán las siguientes acciones:

- Habrá un refuerzo del servicio de limpieza del centro educativo. El centro dispondrá, durante las horas lectivas, de personal de limpieza para garantizar la higiene de las zonas de uso frecuente. Para ello se implementará este programa intensificado de limpieza.

PERSONAL DE LIMPIEZA Y DESINFECCIÓN

<u>Encargado del control de limpieza:</u>	Empresa TSI Levante	
6 <u>Limpiadoras</u>	<u>Horario</u>	<u>15:00 a 18:00</u>
1 <u>Limpiadora (aseos)</u>		<u>10:30 y 12:30</u>

Los espacios del centro cuyo uso no sea necesario en cada momento para el normal desarrollo de la actividad docente, permanecerán cerrados.





En la implantación del protocolo de limpieza se tendrán en cuenta las siguientes recomendaciones:

- Limpieza al menos una vez al día de todas las dependencias en uso del centro educativo, reforzándola en aquellos espacios que lo precisen en función de la intensidad de uso, por ejemplo, en los aseos donde será de al menos 3 veces al día.
- En las aulas compartidas, para desdobles, apoyos, aulas de audición y lenguaje y aula de informática se desinfectarán las mesas y utensilios cada vez que las use un grupo, dejándolas preparadas para el grupo siguiente. También se ventilarán dichos espacios, al menos 5 minutos tras cada sesión.
- Existen zonas en el recinto escolar como son: la Sala de Profesores, aseos, biblioteca, escaleras, etc. así como objetos (pulsadores de luz, manillas de puertas, barandillas, etc...), que requieren una especial atención. Si bien las medidas de higiene son importantes en todo el recinto escolar, en estas áreas la importancia es mayor dado el elevado tránsito de alumnos por ellas a lo largo del día. Por ello se extremarán las medidas de higiene en estos puntos.
- Asimismo, se realizará una limpieza y desinfección de los puestos de trabajo compartidos en caso de cambio de turno. Al terminar de utilizar un ordenador de uso compartido se limpiará la superficie del teclado, del ratón y de la pantalla con gel desinfectante o método similar que garantice su desinfección.
- Se utilizarán desinfectantes como diluciones de lejía (1:50) recién preparada o cualquiera de los desinfectantes con actividad viricida autorizados y registrados por el Ministerio de Sanidad. En el uso de estos productos siempre se respetarán las indicaciones de la etiqueta y de la ficha de datos de seguridad química.
- Se vigilará la limpieza de papeleras, de manera que queden limpias y con los materiales recogidos, con el fin de evitar cualquier contacto accidental.
- Se realizarán tareas de ventilación frecuente en las instalaciones, y por



Región de Murcia
Consejería de Educación y

espacio de al menos 10 minutos al inicio de la jornada, al finalizar y entre clases, siempre que sea posible y con las medidas de prevención necesarias:

- Siempre que las condiciones meteorológicas y el edificio lo permitan, se mantendrán las ventanas abiertas el mayor tiempo posible.
- En relación a la gestión de los residuos, los pañuelos desechables utilizados para el secado de manos o para el cumplimiento de la “etiqueta respiratoria” serán desechados en cubos con tapa y pedal.
- Todo material de higiene personal (mascarillas, guantes de látex, etc.) se depositará en la **fracción resto** (agrupación de residuos de origen doméstico que se obtiene una vez efectuadas las recogidas separadas).
- En caso de que un alumno o una persona trabajadora presente síntomas mientras se encuentre en el centro educativo, se aislará el contenedor donde haya depositado pañuelos u otros productos usados. Esa bolsa de basura será extraída y colocada en una segunda bolsa de basura, con cierre, para su depósito en la fracción resto.

Se aplicarán las siguientes medidas limpieza:

Medidas dentro del aula:

- Se recomienda que el alumnado no intercambie mesas, sillas o pupitres, de manera, que todos los días y en todas las clases utilice el mismo lugar. En la esquina de cada mesa se pondrá una pegatina donde se escribirá el alumno “titular” de esa mesa. En caso de que en desdoble otro alumno ocupe esa misma mesa, se escribirá su nombre debajo en otro color.
- El docente indicará, a ser posible será siempre el mismo, el lugar donde tendrá su material didáctico y tecnológico, que será de uso estrictamente personal, sin que haya ninguna posibilidad de ser compartido por ninguna otra persona. Este material se reducirá al mínimo necesario.
- En el caso de las aulas informáticas se recomienda el uso individualizado de ordenadores.
- En aulas con cambio frecuente de docentes, se desinfectarán con un producto específico y una toallita desechable o con alcohol de 70° la mesa,

Región de Murcia
Consejería de Educación y

la silla y los objetos de uso común que vayan a utilizar (teclado, ratón, mando del proyector, bolígrafo de la pizarra digital, etc.).

- Se recomendará a cada alumno que lleve su propia solución hidroalcohólica, así como pañuelos, paños o bayetas desechables, adecuados para limpiar superficies y objetos personales. Se desaconseja el uso de toallitas de bebe por su efecto ecológico altamente contaminante. Es recomendable que cada alumno ocupe la misma mesa durante el tiempo de estancia en el centro escolar, siempre que sea posible.
- El profesorado dará indicaciones precisas para la desinfección de los materiales o mobiliario a fin de mantener al máximo la higiene y control a las personas que hacen uso de los puestos y de los materiales

Uso de aparatos y materiales:

- Se adoptarán medidas para evitar el contacto con superficies que puedan estar contaminadas (por ejemplo: mantener las puertas abiertas para evitar contacto con pomos, manillas, barandillas, etc.).
- Las fotocopiadoras serán utilizadas exclusivamente por las personas designadas para ello por el equipo directivo del centro, y quedarán instaladas en zonas de acceso restringido, a las que solo ellas puedan acceder. Se limpiarán con una solución desinfectante las partes de la máquina más expuestas (teclado, superficie donde se depositan las copias, pantalla, etc.) de manera frecuente

Uso y limpieza en baños y aseos:

Limpieza y desinfección de los inodoros:

- Se usará un buen producto desinfectante para tratar todas las superficies del inodoro, desde la base hasta la parte superior, ya que la humedad es un ambiente adecuado para el crecimiento de gérmenes y bacterias. Al menos una vez al mes se limpiará el tanque de agua o cisterna. Se hará con una
-

pastilla clorada o algún gel desinfectante ya que es menos engorroso que limpiar con una escobilla y un paño. Secar al finalizar la limpieza de estas

Región de Murcia
Consejería de Educación y
superficies.

Limpeza y desinfección de las paredes:

- La limpieza de las paredes debe realizarse a diario y con algún producto de desinfección. Después de lavar las paredes es imprescindible dejarlas secas.

Limpeza y desinfección de la grifería:

- Aparte de un desinfectante, se usará un anti cal para garantizar que después del tratamiento queden en buen estado.
-

Limpeza de las papeleras:

- Se eliminarán los residuos al finalizar la limpieza y no se dejarán residuos en las bolsas nuevas.

Limpeza y desinfección de los suelos:

- La limpieza y desinfección de los suelos se realizará tantas veces como se haga la limpieza del baño. Primero se barrerá y después se desinfectará con el producto adecuado.
- Se realizará al menos dos veces en cada jornada. Cuanto más tránsito de personas haya en estos espacios públicos, más importante es hacer hincapié en la frecuencia de limpieza.

Aseos, vestuarios, zonas de duchas y taquillas en Pabellón Deportivo

- Se limpiarán y desinfectarán como mínimo dos veces al día, pudiendo aumentar esta frecuencia dependiendo de la intensidad de uso de las mismas. Se ventilarán los espacios cerrados al principio y al final del día.
- Se realizará una limpieza y desinfección exhaustiva del material deportivo, asegurando que no hay transmisión cruzada entre las personas.

Productos a utilizar:



- Se podrán emplear los productos de limpieza y desinfectantes habituales.

Para la desinfección de las superficies y objetos que puedan ser manipuladas por muchas personas, se podrá utilizar lejía con una concentración al 0,1%. Para conseguir esta concentración recomendada de hipoclorito sódico, a partir de lejía comercial, se añadirán 25-30 ml de lejía a un litro de agua fría (una cucharada ≈15ml). Es importante que desde la preparación hasta su uso discorra el menor tiempo posible. Utilizar siempre una dilución recién preparada.

FICHAS DE CONTROL:

- Las tareas de desinfección y limpieza de todo el centro se realizarán a diario desde las 15 h hasta las 18:00h, por las 6 limpiadoras del Centro
- Una Limpiadora de 10:30 a 12:30 para limpieza de aseos y vestuario

ESTANCIAS	ACTUACIÓN
Secretaría	Desinfección de mamparas, suelo, mostradores y mesas de trabajo
Salas de profesores y despachos	Desinfección de mamparas, mesas de trabajo y sillas. Pasillo por el que pasan los usuarios con lejía diluida
Baños	Desinfección de lavabos y encimeras, wáteres, espejos y suelo
Aulas	Desinfección de mesas y sillas y suelo.
Lejía	1 parte y 50 de agua Baños y suelos
Alcohol de 90º	1 parte y 3 de agua. Mamparas y superficies de trabajo

Personal encargado de limpieza:	Empresa externa de limpieza "TSI Levante"
--	---

18. ACTUACIONES EN EL APRENDIZAJE Y LA ENSEÑANZA EN





Las soluciones tecnológicas que usará el colegio La Vaguada para continuar con la enseñanza, son las indicadas a continuación:

1.- Tecnologías que usará el centro para continuar con la enseñanza.

El centro utilizará la plataforma educativa G-Suite for Education de Google y dentro de ella merecen especial atención “Classroom” para el proceso de enseñanza/aprendizaje para cada uno de los cursos de Secundaria, ya que es la que mejor se adecua al proyecto educativo, profesorado y alumnado y Meet para establecer reuniones entre el profesorado o del profesorado con el alumnado.

“Tokapp for School” será la plataforma de mensajería educativa que se utilizará para las comunicaciones con las familias y el alumnado.

2.- Reapertura del centro en caso de que la emergencia haya cesado.

La reapertura del centro en caso de que se reanude la enseñanza presencial comenzará con la organización de la limpieza de todas las dependencias del centro para posteriormente proceder a la señalización de las instalaciones con las medidas de seguridad y organización del centro. Para la limpieza del centro se darán las instrucciones correspondientes a todo el personal de limpieza para la correcta desinfección del mismo, con una especial intensificación en las superficies que están más en contacto con la piel y son susceptibles de ser contaminadas por gotas de saliva y que, por lo tanto, podemos considerar críticas. Además, se solicitará a la empresa de limpieza la certificación de los protocolos de limpieza que se han llevado a cabo y un protocolo escrito de actuaciones para el proceso de reincorporación. Se le propondrá a la empresa que continúe desarrollando las tareas de limpieza por la mañana.





3.- Actuaciones en el aprendizaje y la enseñanza en los tres escenarios posibles.

Cuando no hay transmisión en la comunidad:

En este caso se garantizará la asistencia presencial de todo el alumnado, asegurando que las diferentes fases del proceso educativo se desarrollan con la mayor normalidad posible, cumpliendo con las medidas y protocolos establecidos en el presente Plan de Contingencia.

En el caso de que no haya transmisión en la comunidad de Murcia los alumnos asistirán al centro en el horario habitual según las normas para la prevención, higiene y organización expresadas anteriormente, con especial atención en el uso de mascarilla por parte de todos los miembros de la comunidad educativa. La enseñanza se realizará de forma presencial, pero estará reforzada por el uso de la plataforma elegida y la formación del alumnado en el uso de la misma, posibilitando una mejor readaptación del alumnado al uso de estos medios ante una posible situación de enseñanza semipresencial o no presencial.

Soluciones tecnológicas

El centro usará las soluciones tecnológicas ya implantadas en la modalidad de enseñanza presencial previamente a la situación de emergencia sanitaria.

Actuaciones respecto a los servicios complementarios

- ✓ Se adecuarán los servicios de limpieza al escenario de presencialidad
- ✓ Se reanudarán las actividades extraescolares

Para la concreción de las actuaciones a realizar se establecerán los perceptivos requisitos de Coordinación de Actividades Empresariales que se describen a continuación:





1. Empresa encargada del servicio de limpieza: TSI Levante

Se concertará entrevista con los responsables de la empresa de limpieza con el objeto de:

- ✓ Establecer los requisitos de limpieza y desinfección concretos en función de los identificados en este Plan de Contingencia.
- ✓ Determinar los EPI necesarios para el personal de limpieza e intercambio de la información en cuanto al cumplimiento de las medidas de este Plan de Contingencia que les afecten.

Se levantará acta de la reunión, que será firmada por ambas partes.

2. Reanudación de la actividades extraescolares organizadas por el centro:

Estas actividades se realizan en horario de tarde entre 16:00 y 18:00. Para su incorporación al plan de Contingencias las clasificaremos en:

- Actividades en el exterior: básicamente las actividades que se ofrecen son de deportes en el pabellón y pistas deportivas como, fútbol sala, baloncesto, patinaje
- Actividades en el interior: donde destacamos las clases de inglés...

De este modo, se realizarán reuniones con los encargados de cada actividad para determinar las medidas necesarias a implantar frente al contagio por SARS-CoV-2, siendo la implantación efectiva de las mismas un requisito obligatorio para autorizar su celebración.

En este sentido, se realizarán preferentemente las actividades de uso de las instalaciones exteriores. Para el desarrollo de las actividades en el interior se deberá asegurar la efectiva limpieza y desinfección de estos espacios tras su uso.





Cuando hay transmisión mínima o moderada en la comunidad:

En este caso se definirá un escenario de asistencia semipresencial del alumnado en los términos que definan las autoridades educativas y sanitarias competentes, asegurando la continuidad de la actividad docente a todo el alumnado, independientemente de la modalidad de enseñanza. En este escenario se adaptarán las medidas y protocolos recogidos en el presente Plan de Contingencia.

Soluciones tecnológicas

Para los alumnos que no vengan al centro, se utilizará la plataforma educativa "Classroom" para el proceso de enseñanza/aprendizaje para cada uno de los cursos de Secundaria, ya que es la que mejor se adecua al proyecto educativo, profesorado y alumnado. Esta plataforma se complementa con aplicaciones como Meet para que el alumnado pueda seguir las clases desde casa o para establecer reuniones entre el profesorado o del profesorado con el alumnado.

Actuaciones respecto a los servicios complementarios

- ✓ Se adecuarán los servicios de limpieza al escenario de semipresencialidad
- ✓ Se suspenderán las actividades complementarias

Cuando hay transmisión sustancial en la comunidad:

Este será un escenario de desarrollo de modalidad de enseñanza no presencial. Llegados el caso, los procesos educativos se ajustarán a las instrucciones de las autoridades educativas competentes. A continuación, desarrollamos las posibles soluciones tecnológicas implementadas por nuestro cuerpo docente de la pasada experiencia de confinamiento y suspensión de la actividad educativa presencial.





Soluciones tecnológicas

Las clases se realizarán de forma no presencial usando una única plataforma Classroom. Además de aquellas herramientas que el profesor crea conveniente y estén autorizadas por la Consejería de Educación y Cultura.

Actuaciones respecto a los servicios complementarios

- ✓ Se suspenderán los servicios complementarios.

19. CANALES DE COMUNICACIÓN ENTRE EQUIPOS DIRECTIVOS Y TRABAJADORES Y ENTRE EL CENTRO EDUCATIVO Y ALUMNADO, PADRES, TUTORES Y DEMAS COMUNIDAD EDUCATIVA

El equipo directivo debe asegurar que la información sobre los protocolos de actuación y las medidas de prevención, higiene y promoción de la salud implantadas en los centros educativos son conocidas y comprendidas por toda la comunidad educativa.



A continuación se relacionan los canales de comunicación establecidos por el Colegio La Vaguada con los distintos actores que participan directamente en la determinación, implementación y mantenimiento de las medidas y protocolos de este Plan de Contingencia, necesarios para asegurar un entorno escolar seguro para todos los miembros de la comunidad educativa y evitar nuevos contagios.

Canal de comunicación entre:

Equipo directivo y personal docente y no docente adscrito

Se realizará a través del email corporativo del centro (@colegiolavaguada.com), utilizándolo para el envío de convocatorias y otra documentación pertinente.





Las diferentes reuniones propias del Centro: Claustros, departamentos, sesiones de evaluación... se llevarán a cabo a través de la herramienta sincrónica propia de Google, "Google Meet", dadas las garantías de seguridad que nos proporciona.

Canal de comunicación entre:

Centro educativo y centro de salud de referencia

Se recomienda que, desde el inicio del curso escolar, a través del equipo directivo y los profesionales sanitarios de referencia de los equipos de atención primaria, se retome la comunicación entre los centros educativos y los centros de salud de cada zona básica de salud.

Así, los centros de salud, dentro de sus competencias de salud comunitaria, podrán apoyar en las medidas de protección, prevención, higiene y protección de la salud de la comunidad educativa y alumnado, así como en la implantación de programas específicos de educación para la salud. Asimismo colaborará junto con Salud Pública en la resolución de dudas e incidencias que puedan surgir ante posibles casos que puedan tener síntomas compatibles con infección por SARS-CoV-2

Centro de Salud de Canteras/ Molinos
Marfagones

Canal de comunicación entre:

Centro educativo y alumnos

Para favorecer el proceso de enseñanza-aprendizaje se utilizarán las siguientes herramientas que ofrecen las garantías suficientes en materia de privacidad y protección de datos, accesibilidad y facilidad de uso:

- MEET: videoconferencias para tutorías, impartir docencia...
- CLASSROOM y AULA VIRTUAL: se trata de canales bidireccionales en los que el profesorado colgará las tareas y podrán recibir un feedback directo por parte del alumnado.
- BLOG EDUCATIVO (BLOGGER) y WEB DEL CENTRO. Se informará de las tareas diarias.





- EMAIL del colegio La Vaguada: los alumnos tienen su dirección y contraseña del mail proporcionado por el colegio para realizar las comunicaciones con el Centro.

Canal de comunicación entre: **Centro educativo y padres, madres y tutores**

Se enviará la información a todas las familias, manteniendo un canal disponible para la solución de dudas que puedan surgir.

A estos efectos para la comunicación entre el Centro Educativo y las familias utilizaremos los siguientes canales:

- Para notificaciones generales del Centro y comunicación entre profesorado y familias se utilizará la aplicación oficial de la Consejería de Educación, "TOKAPP", que deben tener instalada todas las familias del Centro. Se utilizarán además las llamadas telefónicas y la web del Centro.
- La comunicación con el AMPA será a través de llamada telefónica, email, Meet en el caso de reuniones y la aplicación TOKAPP.

También participarán las familias a través de la **Comisión Plan Contingencia frente al covid-19**, cuya acta de constitución está recogida en este plan.

Canal de comunicación entre: **Centro educativo y Consejería de Salud**

Para la coordinación entre los centros educativos y el Servicio de Epidemiología se establece el siguiente buzón de correo:

- Correo del Servicio de Epidemiología de la Dirección General de Salud Pública





vigilancia.epidemiologica@carm.es

Para una correcta gestión y coordinación entre los centros educativos y el Servicio de Prevención de Riesgos Laborales se establecen los siguientes buzones de correo:

- Correo y teléfono general de contacto con el SPRL, SPM Prevención

spmmazarron@gmail.com
968333137-699081696

- Correo específico para comunicación de casos posibles, probables o confirmados

[coordinacion coronavirus@murciaeduca.es](mailto:coordinacion_coronavirus@murciaeduca.es)

- Correo de dudas sobre la implantación de las medidas preventivas en los centros educativos.

spri_dudascoronavirus@murciaeduca.es



Canal de comunicación
entre:

Centro educativo y otras asociaciones

Cuando sea necesario, se utilizará tanto el email como las llamadas telefónicas para la comunicación con otras asociaciones.





	Canal de comunicación		Observaciones
Equipo directivo Centro docente		Correo electrónico	30012926@murciaeduc a.es Convocatorias Otros documentos
		Meet	Claustros Reuniones de departamento Evaluaciones
		Teléfono	968126542
	vigilancia.epidemiologica@carm.es		
	sprl_educacion@murciaeduca.es coordinacion_coronavirus@murciaeduca.es sprl_dudascoronavirus@murciaeduca.es sprl_incidenciascovid@murciaeduca.es		
		Notificaciones	Padres – AMPA
	Correo electrónico		
Profesores		Teléfono	Padres – Madres / tutores AMPA
		Teléfono 	
	 Meet		Web del centro https://www.colegiolavaguada.com



**Región de Murcia
Consejería de Educación y**

Docentes

Alumnos



Google Classroom



Blogger



ANEXO I

INSTRUCCIONES PARA ALUMNOS

NO DEBES ACUDIR AL CENTRO

- Si presentas síntomas compatibles con COVID-19 (fiebre, tos, sensación de falta de aire, disminución del olfato y del gusto, escalofríos, dolor de garganta, dolor de cabeza, debilidad general, dolores musculares, diarrea o vómitos). Tienes que contactar con el teléfono de tu centro de Atención Primaria o Al teléfono 900121212 y seguir sus instrucciones.
- Tampoco puedes acudir al centro si te encuentras en periodo de cuarentena domiciliaria por haber tenido contacto con alguna persona con síntomas o diagnosticado de COVID-19. No debes acudir al centro educativo hasta que finalice el periodo de aislamiento.
- Si has estado en contacto estrecho (familiares, convivientes y personas que hayan tenido contacto con el caso, desde 48 horas antes del inicio de síntomas, a una distancia menor de 2 metros, durante un tiempo de al menos 15 minutos) o has compartido espacio sin guardar la distancia interpersonal durante más de 15 minutos con una persona afectada por el COVID-19, tampoco debes acudir al centro educativo, incluso en ausencia de síntomas, por un espacio de al menos 14 días. Durante ese periodo tus profesionales sanitarios de referencia de Atención Primaria realizarán el seguimiento por si aparecen síntomas de la enfermedad.

ANTES DE IR AL CENTRO

- Si utilizas el transporte público para acudir al centro educativo, evita las aglomeraciones, utiliza mascarilla y mantén en todo momento la distancia interpersonal de seguridad.
- Es conveniente que prepares todo lo necesario para las clases de forma que no sea necesario utilizar material prestado ni compartir objetos con tus compañeros.
- Llévate tu propia bebida puesto que las fuentes de agua potable estarán clausuradas y no se puede beber agua en los grifos de los aseos.
- Lee atentamente el protocolo de acceso y salidas del centro educativo y sé puntual en los horarios asignados a tu grupo.

EN EL CENTRO:

PROTOCOLO DE ACCESO, TRÁNSITO Y ABANDONO DEL CENTRO

Acceso y usos de espacios comunes:

Acceso a las instalaciones y recorridos internos.

Los accesos al centro se realizarán de forma ordenada respetando la distancia de 1,5 m y siendo obligatorio el uso de mascarilla. Se colocarán carteles



informativos en los lugares de acceso al centro, informando de la obligatoriedad del uso de mascarillas en todo el recinto.

Dado que el centro tiene diferentes puertas de acceso que permiten organizar la entrada y salida del alumnado, en vez de realizar escalonamiento de los horarios, se habilitarán los diferentes accesos, organizando los mismos de forma que se eviten aglomeraciones en la entrada.

En los horarios de entrada y salida el flujo de circulación será en un solo sentido. En el horario de entrada, de 8:00 a 8:10 el sentido será único de acceso al centro y toda persona que quiera abandonar el centro deberá esperar a que finalice el periodo de entrada general. Análogamente, en el horario de salida, de 14:20 a 14:30 el sentido será únicamente de salida, teniendo que aguardar toda persona que quiera acceder al mismo la finalización del periodo de salida.

Los **recorridos de acceso y salida del centro** se realizarán de la siguiente forma:

Acceso al centro:

Los alumnos accederán al centro por las puertas A1 (azul), A2 (amarilla) y A5 (roja), en las que habrá un profesor que controlará la entrada de alumnos.

- Alumnos que acceden por la **puerta A 1**: 1º ESO y 1º Bachillerato.
Accederán siguiendo la ruta de acceso “azul” Al entrar al edificio seguirán dos rutas diferentes.
Los alumnos de 1º ESO tomarán el pasillo de la derecha, donde se incorporarán a sus aulas.
Los alumnos de 1º bachillerato tomarán el pasillo de la izquierda, donde subirán por la primera escalera para ir a sus aulas en el piso superior.
- Alumnos que acceden por la **puerta A2**: 3º y 4º ESO. Tras acceder al centro por la ruta “amarilla” subirán ordenadamente por la puerta junto a la cantina para ir directos a sus aulas en ese pasillo del piso superior.
- Alumnos que acceden por la **puerta A5**: 2º ESO y 2º Bachillerato.
Los alumnos de 2º ESO y 2º bachillerato entrarán al centro por la ruta roja y subirán ordenadamente al piso superior por la escalera situada junto a su puerta de acceso, donde se incorporarán a sus aulas.



Se señalarán las rutas de acceso con el correspondiente color de forma que sea claramente visible la ruta a seguir por medio de carteles en la entrada y señales en el suelo.

Salida del centro:

La salida del centro se realizará siguiendo el mismo esquema que la entrada pero en sentido inverso, permitiendo durante el periodo de salida la circulación únicamente en sentido de salida. Además, para la salida de los alumnos del centro se seguirá el protocolo establecido en el plan de autoprotección del centro para la evacuación de cada una de las plantas. El profesorado regulará la salida del aula de los alumnos según la cercanía a su salida.

Orden de salida:

2º ESO y 2º Bachillerato

Al sonar el timbre de fin de las clases, los alumnos recogerán sus pertenencias, no dejando nada en el aula y saldrán en fila siguiendo el siguiente orden:

2º ESO A: Aula de Dibujo

2º ESO B: Audiovisuales

2º HCS

2º CIENCIAS

Abandonarán el centro por la puerta A5, más cercana a su escalera.

Los docentes y resto de personal del centro también usarán la puerta A5.

3º y 4º ESO

Al sonar el timbre de fin de las clases, los alumnos recogerán sus pertenencias, no dejando nada en el aula y saldrán en fila siguiendo el siguiente orden:

3º ESO A:

3º ESO B:

4º ESO A:

4º ESO B:

Abandonarán el centro por la puerta A2, más cercana a su escalera.



1º ESO y 1º BACHILLERATO

Al sonar el timbre de fin de las clases, los alumnos recogerán sus pertenencias, no dejando nada en el aula y saldrán en fila siguiendo el siguiente orden:

1º ESO A: Ciclos

1º ESO B: Biblioteca

1º CIENCIAS

1º HCS

Saldrán por la puerta A1, pudiendo hacerlo a la vez ya que hay 2 puertas de salida.

Recorridos en los intercambios de clase: Para minimizar la distancia y uso de recorridos internos cada grupo permanecerá el máximo tiempo posible en una misma aula siendo los profesores los que principalmente se desplacen en los intercambios de clase. Aun así, debido a las diferentes materias que cursan los alumnos de un grupo, será necesario el desplazamiento de algunos alumnos en los intercambios de clase. Para minimizar el recorrido en estos desplazamientos se tratará de tener el mayor número posible de aulas de un mismo nivel en la misma planta del mismo edificio. Para estos desplazamientos en los intercambios de clase los alumnos circularán pegados a la parte derecha del pasillo y escaleras manteniendo la distancia de seguridad y acompañados por su profesor.

Supervisión de la entrada y salida del centro: La supervisión de la entrada y la salida del centro será realizada por los profesores de guardia. Para tal fin se designarán tres profesores, uno para cada entrada de alumnos al edificio. Los profesores que tengan clase a primera esperarán en el aula desde la hora en que se inicia la entrada (8:00 horas) y controlarán que se mantenga el orden y la distancia de seguridad.

Los profesores de guardia que realicen la supervisión de entrada se incorporarán al turno de guardia habitual una vez finalizado el periodo de entrada.

CUANDO VAYAS AL CENTRO EDUCATIVO

- Localiza las zonas de entrada y salida al centro que estarán señalizadas adecuadamente con el fin de facilitar los accesos y permitir la distancia interpersonal de seguridad.
- Dirígete a la puerta de acceso al recinto preservando una distancia interpersonal mínima de dos metros tanto con compañeros como con el personal del centro educativo.



Región de Murcia Consejería de Educación y

- Posibilita la tarea a la persona que organiza el acceso o salida al centro y colabora con ellos para impedir que se formen aglomeraciones.
- Lee, respeta y cumple con lo que aparece reflejado en los carteles informativos sobre higiene de manos y medidas de prevención colocados en el centro.
- Respeta las medidas de prevención e higiene específicas implementadas en tu centro y que se te han remitido en el protocolo de actuación para usuarios y alumnos.

Dentro del aula

- Accede al aula de manera ordenada, manteniendo la distancia mientras esperas tu turno.
- Mantén en todo momento la distancia de seguridad de 1,5 metros dentro del aula, tanto con los compañeros como con el docente.
- No compartas objetos personales, ni material escolar, como elementos de escritura, calculadoras, otros. Debes asegurarte de llevar todo lo necesario para poder seguir las clases.
- En caso de ser inevitable el compartir algún material, extrema las medidas de higiene y prevención (higiene de manos, evitar tocarse nariz, ojos y boca...) y lávate las manos cuanto antes o utiliza gel desinfectante.
- Desinfecta los instrumentos o elementos comunes, que hayan sido utilizados por el docente o por alguno de tus compañeros.
- Si tienes clases seguidas, no debes abandonar el aula en el cambio entre clase y clase.
- Al finalizar la actividad docente, deberás dejar despejada tu mesa y tu silla del aula, con el fin de facilitar las tareas de limpieza y desinfección.

Durante los descansos y accesos a las zonas comunes

- Procura relacionarte en grupos pequeños manteniendo siempre las distancias de seguridad entre vosotros.
- Evita formar aglomeraciones en las instalaciones del centro educativo y procura realizar los descansos en zonas al aire libre, no obstaculices los pasillos de acceso y zonas de paso.
- Respeta las señales establecidas y mantente en los espacios habilitados para los descansos respetando las posibles zonas restringidas.
- Debes volver a entrar al edificio cumpliendo con las medidas de prevención que te indique tu centro educativo y guardando las distancias de seguridad.



- Evita tocar si no es necesario objetos de otras personas o superficies en las zonas comunes.
- Si utilizas los ordenadores del centro, tras su uso, limpia con una solución desinfectante el teclado, el ratón y la pantalla.

Al salir del centro y volver a casa

- Colabora con el personal que organiza la salida e impide que se formen aglomeraciones en las puertas.
- Vigila atentamente tu estado de salud y el de tus allegados más cercanos.
Antes de salir del centro lávate las manos con agua y jabón y, en su defecto, con gel desinfectante de manos.
- Al llegar a casa, se recomienda lavarse las manos con agua y jabón, quitarse los zapatos y, como medida de higiene, se sustituirán por calzado para estar en casa.
- Debes cuidar las distancias y seguir las medidas de prevención de contagios e higiene en el hogar, máxime si convives con personas de grupos vulnerables para COVID-19.

NORMAS GENERALES DE PREVENCIÓN E HIGIENE PARA EL ALUMNADO

Higiene de manos en el entorno escolar

- Se recomienda mantener en todo momento una correcta higiene de manos.
- El lavado de manos con agua y jabón es la primera medida de elección, en caso de que no sea posible proceder al lavado frecuente se dispondrá de gel desinfectante de manos para mantener la higiene adecuada.
- Cuando las manos tienen suciedad visible el gel desinfectante de manos no es suficiente, y será necesario usar agua y jabón.
- Sigue lo indicado en los carteles sobre la técnica correcta de higiene de manos durante 40 segundos con agua y jabón o durante 20 segundos con solución hidroalcohólica.
- La higiene de manos se realizará como mínimo en las siguientes situaciones:
 - ✓ Al finalizar y empezar la jornada escolar.
 - ✓ Después de ir al lavabo.
 - ✓ Antes y después de ir al váter.
 - ✓ Después de toser, estornudar o sonarse la nariz.
 - ✓ Antes y después de salir al patio.





- ✓ Antes y después de comer.
 - ✓ Después de cada contacto con fluidos corporales de otras personas.
 - ✓ Antes y después de ponerse o retirarse una mascarilla.
 - ✓ Siempre que las manos estén visiblemente sucias.
 - ✓ Después de usar o compartir espacios múltiples o equipos (como mesas ratones de ordenador etc.).
- Evitar dar la mano.
 - Se deben extremar estas medidas de higiene y prevención en caso de compartir objetos.

Higiene respiratoria en el entorno escolar.

- Al toser o estornudar cubrir la boca y la nariz con el codo flexionado o con un pañuelo desechable.
- Evitar tocarse la nariz los ojos y la boca y aunque las manos facilitan la transmisión.
- Usar pañuelos desechables para eliminar secreciones respiratorias y tirarlos tras su uso a una papelera con tapa y pedal.
- Tras toser estornudas se deben lavar las manos con agua y jabón o con solución hidroalcohólica.

Higiene bucal en el entorno escolar

- Se desaconseja el cepillado de los dientes en el centro docente en estos momentos por la dificultad de garantizar el distanciamiento de seguridad entre los niños en los baños compartidos, así como por el riesgo de contacto en el caso de salpicaduras de saliva o que puedan compartir alguno de sus elementos de higiene. Las organizaciones colegiales de odontólogos consideran suficiente para la correcta higiene dental diaria realizar dos cepillados al día ya que realizar el cepillado en el colegio puede ocasionar un mayor riesgo de contagio. Se puede seguir con un buen cuidado dental manteniendo los buenos hábitos de higiene bucodental en casa antes y después de acudir al colegio.

Uso de mascarilla en el entorno escolar

- Las personas de seis años en adelante están obligadas al uso de mascarillas dentro del centro escolar. La mascarilla indicada para población sana será tipo higiénica y siempre que sea posible, reutilizable.





- Al centro deberás entrar con mascarilla y llevarla durante toda la jornada escolar. El centro escolar dispondrá de mascarillas desechables para poder reponer en caso de necesidad por rotura o imprevisto, aunque es recomendable llevar otra de repuesto por si le fuera necesaria.
- En educación infantil la mascarilla no será obligatoria, aunque si recomendable de 3 a 5 años para las entradas y salidas del alumnado y siempre que no estén en el grupo estable.
- Para el resto de niveles educativos desde 1º de Primaria la mascarilla será obligatoria tanto dentro como fuera del aula.
- Su uso será obligatorio además en el transporte escolar colectivo a partir de los 6 años y recomendable desde los 3 años.

Si una persona que comienza a desarrollar síntomas compatibles con COVID-19 en el centro educativo se llevará a un espacio separado de uso individual y se le colocará una mascarilla quirúrgica.

Recomendaciones generales

- Se adoptarán medidas para evitar el contacto con superficies que puedan estar contaminadas (por ejemplo: mantener las puertas abiertas para evitar contacto con pomos, manillas, barandillas etc.)
- Se limitará el desplazamiento de alumnos por la clase, preferentemente será el profesor quien se acerque a la mesa de cada alumno.
- Se recomienda que el alumnado no intercambie mesas, sillas o pupitres, de manera, que todos los días y en todas las clases utilice el mismo lugar.
- Se limitará al máximo posible el empleo de documentos en papel y su circulación contando cada alumno con su propio cuaderno o material en papel necesario.
- Debe evitarse en la medida de lo posible compartir material y realizar asiduamente y cuando sea preciso la desinfección de materiales de uso común.
- En caso de compartir objetos se extremarán las medidas de higiene y prevención (higiene de manos evitar tocarse nariz, ojos y boca...)
- Los objetos de uso personal como gafas, estuches, tabletas..., se limpiarán con frecuencia con los productos indicados, pudiendo usarse para ello un paño limpio con solución hidroalcohólica, jabón o alcohol y desecharlo después.
- Cada alumno a partir de Educación Primaria llevará su propia solución hidroalcohólica y botella de agua para beber.





- Cuando el alumno abandone el aula a lo largo de la jornada escolar utilizará toallitas, paños o bayetas desechables y productos desinfectantes (alcohol de 70º o toallitas desinfectantes) adecuadas para limpiar superficies y objetos (pupitres, teclados, ratones de ordenador...)





ANEXO II

INSTRUCCIONES PARA PADRES, MADRES O TUTORES

En caso de mostrar síntomas de la enfermedad de COVID-19 no envíe a su hijo al centro

Antes de ir al centro

No debe llevar a su hijo al centro educativo:

- Si presenta síntomas compatibles con COVID-19:
 - Fiebre o febrícula (>37,2)
 - Tos
 - Congestión nasal
 - Dolor de garganta
 - Dificultad respiratoria
 - Dolor torácico
 - Dolor de cabeza
 - Dolor abdominal
 - Vómitos
 - Diarrea
 - Dolor muscular
 - Malestar general
 - Lesiones o manchas en la piel
 - Disminución del olfato y el gusto
 - Escalofríos

Antes de enviar al centro educativo a sus hijos, revisen si presenta estos síntomas, en particular, le tomará la temperatura. En caso de presentar cualquiera de estos síntomas deberá contactar con el teléfono de tu centro de Atención Primaria, con su médico pediatra o al teléfono 900121212 y seguir sus instrucciones.

- Tampoco puedes llevarlo al centro si se encuentra en periodo de cuarentena domiciliaria por haber tenido contacto con alguna persona con síntomas o diagnosticado de COVID-19. No debes acudir al centro educativo hasta que finalice el periodo de aislamiento.





- Si ha estado en contacto estrecho (familiares, convivientes y personas que hayan tenido contacto con el caso, desde 48 horas antes del inicio de síntomas, a una distancia menor de 2 metros, durante un tiempo de al menos 15 minutos) o ha compartido espacio sin guardar la distancia interpersonal durante más de 15 minutos con una persona afectada por el COVID-19, tampoco debe acudir al centro educativo, incluso en ausencia de síntomas, por un espacio de al menos 14 días. Durante ese periodo tus profesionales sanitarios de referencia de Atención Primaria realizarán el seguimiento por si aparecen síntomas de la enfermedad.

Accesos y horarios establecidos.

- Lea atentamente el protocolo de acceso y salidas del centro educativo y sea puntual en los horarios asignados al grupo de su hijo.

Acceso a las instalaciones y recorridos internos

El centro educativo ha instaurado medidas organizativas que impiden las aglomeraciones de personas y propician el correcto cumplimiento de las medidas de distancia interpersonal de seguridad durante el acceso, tránsito interior y abandono del centro educativo.



Tanto el recinto como el edificio disponen de varias entradas.

- ➔ Organizar el acceso de forma diferenciada, estableciendo un acceso para la entrada y otro para la salida del edificio o recinto.



- ➔
- Se han establecido recorridos de flujo de circulación de personas en pasillos y zonas comunes.
- Se han señalado los recorridos de acceso a las aulas, salida al patio y entrada y salida del edificio.
- Se han colocado marcas de separación de distancia mínima en pasillos y zonas comunes.
- La circulación de personas será ordenada y distanciada. Evitar el tránsito individual por pasillos.





Es obligatorio el uso de la mascarilla en el centro docente.



➡ Colocar carteles informativos indicando la obligatoriedad del uso de mascarilla en las distintas estancias del edificio.

El real Decreto 21/2020, de 9 de junio, establece en su artículo 6 la obligatoriedad de llevar mascarilla en lugares públicos cerrados.

Asimismo, el documento de la Comisión Mixta de Salud y Educación establece que en los centros educativos la mascarilla será obligatoria a partir de los 6 años y recomendable de 3 a 5 años.

- Los padres o tutores no podrán acceder al centro educativo sin permiso del equipo directivo o el profesor de su hijo. Para poder acceder al mismo para cualquier gestión será necesario solicitar cita previa llamando al teléfono del centro.
- Recuerde a su hijo la obligación de cumplir con los horarios establecidos y con los recorridos de acceso a las aulas.
- Evite pararse en zonas establecidas de acceso o paso, pudiendo provocar aglomeraciones.

Uso de mascarilla en el entorno escolar

- Las personas de seis años en adelante están obligadas al uso de mascarillas dentro del centro escolar. La mascarilla indicada para población sana será tipo higiénica y siempre que sea posible, reutilizable.
- Su hijo deberá ir provisto de mascarilla antes de entrar al centro y llevarla durante toda la jornada escolar. El centro escolar dispondrá de mascarillas desechables para poder reponer al alumnado en caso de necesidad por rotura o imprevisto, aunque se recomienda que lleve otra de repuesto por si le fuera necesaria.
- El uso de mascarilla no será exigible en alumnos que presenten algún tipo de enfermedad o dificultad respiratoria que pueda verse agravada por el uso de la mascarilla o que, por su situación de discapacidad o dependencia, no dispongan de autonomía para quitarse la mascarilla o bien presenten alteraciones de conducta que hagan inviable su utilización.



- Tampoco será exigible en el caso de ejercicio de deporte individual al aire libre.
- En educación infantil la mascarilla no será obligatoria aunque si recomendable de 3 a 5 años para las entradas y salidas del alumnado y siempre que no estén en el grupo estable.
- Para el resto de niveles educativos desde 1º de Primaria la mascarilla será obligatoria tanto dentro como fuera del aula. En todo caso podrán quitársela en determinados momentos en lo que todos estén sentados en los pupitres y siempre bajo la supervisión y autorización del profesor.
- Su uso será obligatorio además en el transporte escolar colectivo a partir de los 6 años y recomendable desde los 3 años.

Higiene y prevención en el entorno escolar

- El centro escolar ha establecido unas medidas de higiene de manos e higiene respiratoria que debe ser reforzada desde casa. Recuerde a su hijo la importancia de seguir estas indicaciones.
- La higiene de manos se realizará como mínimo en las siguientes situaciones:
 - ✓ Al finalizar y empezar la jornada escolar.
 - ✓ Después de ir al lavabo.
 - ✓ Antes y después de ir al váter.
 - ✓ Después de toser, estornudar o sonarse la nariz.
 - ✓ Antes y después de salir al patio.
 - ✓ Antes y después de comer.
 - ✓ Después de cada contacto con fluidos corporales de otras personas.
 - ✓ Antes y después de ponerse o retirarse una mascarilla.
 - ✓ Siempre que las manos estén visiblemente sucias.
 - ✓ Después de usar o compartir espacios múltiples o equipos (como mesas ratones de ordenador etc.).
- Al toser o estornudar cubrir la boca y la nariz con el codo flexionado o con un pañuelo desechable.
- Evitar tocarse la nariz los ojos y la boca y aunque las manos facilitan la transmisión.
- Usar pañuelos desechables para eliminar secreciones respiratorias y tirarlos tras su uso a una papelera con tapa y pedal.



- Tras toser estornudas se deben lavar las manos con agua y jabón o con solución hidroalcohólica.
- Se desaconseja el cepillado de los dientes en la escuela en estos momentos por la dificultad de garantizar el distanciamiento de seguridad entre los niños en los baños compartidos, así como por el riesgo de contacto en el caso de salpicaduras de saliva o que puedan compartir alguno de sus elementos de higiene. Las organizaciones colegiales de odontólogos consideran suficiente para la correcta higiene dental diaria realizar dos cepillados al día ya que realizar el cepillado en el colegio puede ocasionar un mayor riesgo de contagio. Se puede seguir con un buen cuidado dental manteniendo los buenos hábitos de higiene bucodental en casa antes y después de acudir al colegio.
- Se evitarán las actividades deportivas, lúdicas o colaborativas que implique el acceso a entornos públicos (museos, excursiones, teatros...) o la posibilidad de mezclarse con otros grupos de alumnos o centros escolares. En particular bajo el principio de cautela y prevención se evitarán los viajes de estudios graduaciones y actos instituciones similares mientras dure la crisis sanitaria.
- Las actividades extraescolares dentro del propio centro deberán contemplar las medidas de distanciamiento e higiene indicadas en el presente documento. En cualquier caso, se deben programar en grupos estables de convivencia.
- En todo caso los eventos deportivos o celebraciones del centro en los que este prevista la asistencia de público deberán asegurar que se puede mantener la distancia interpersonal y el aforo recogido en las indicaciones sanitarias.

Si acude a realizar cualquier actuación en dependencias del colegio La Vaguada

- Durante su estancia en el centro use siempre mascarilla.
- Mantenga la distancia interpersonal mínima de 1,5 metros con personal del centro y alumnos y otras personas presentes.
- Sea puntual en la cita solicitada, acuda con los impresos rellenos en su caso, resuelva dudas por teléfono, procure acudir sin compañía, y permanezca en el centro el tiempo estrictamente necesario.
- Facilite la tarea del personal del centro que organizan el acceso y colabore con ellos impidiendo formar aglomeraciones. No obstaculice zonas de acceso ni se detenga en lugares establecidos como de paso. Siga escrupulosamente todas las instrucciones que le soliciten en su centro y las establecidas en los carteles indicativos.





- En la medida de lo posible, evite tocar objetos. Antes y después de ser atendido, lávese las manos en el aseo habilitado para ello o use gel hidro-alcohólico, si lo estima necesario.

Durante la entrada y salida del alumnado

- Colabore con el personal que organiza la salida e impida que se formen aglomeraciones en las puertas.
- Vigile atentamente su estado de salud y el de sus allegados más cercanos.
- Debe cuidar las distancias y seguir las medidas de prevención de contagios e higiene.

Recuerde, todas estas medidas son imprescindibles para evitar contagios. Por nuestra salud y la de nuestras familias. GRACIAS POR SU COLABORACIÓN

